12 PAGINAS

Diario Carioca

100 REIS

Fundador : J. E. DE MACEDO SOARES

Praça Tiradentes n.° 77 | Rio de Janeiro, Terça-feira, 24 de Julho de 1934 | Anno VII — Numero 1.837

Bibliotheca Nacional
Av. Rio Branco

Definitivamente Organizado o Ministerio

PARA A JUSTIÇA IRA' MESMO O SR. VICENTE RA'O E PARA O EXTERIOR O EMBAIXADOR J. C. MACEDO SOARES

Sr. Marques dos Reis

Sr. Agamemnon Magalhães

Sr. Vicente Rão

Sr. Gustavo Capanema

Sr. J. C. de Macedo Soares

Sr. Odilon Braga

Sr. Souza Costa

O ministerio foi, hontem á noite, definitivamente organizado, com a solução dos casos referentes ás pastas da Justiça e das Relações Exteriores.

Para o Itamaraty, está escolhido o sr. José Carlos de Macedo Soares, ex-embaixador do Brasil na Conferencia de Genebra, e, para a pasta politica irá o sr. Vicente Ráo, notavel jurisconsulto paulista.

Com essa ultima resolução do presidente Getulio Vargas fica assim constituido o ministerio do governo constitucional da Republica:

Fazenda — Arthur de Souza Costa.
Viação — Marques dos Reis.
Agricultura — Odilon Braga.
Trabalho — Agamemnom Magalhães.
Educação — Gustavo Capanema.
Guerra — Góes Monteiro.
Marinha — Protogenes Guimarães.
Justiça — Vicente Ráo.
Exterior — J. C. de Macedo Scares.

Resuscitam na Policia Central os Processos Miseraveis do Fontourismo

Presos Espancados e Suppliciados Por Beleguins da Ordem Politica e Social — Urge Uma Providencia Energica do Presidente da Republica

Toda e qualquer violencia policial depõe contra os sentimentos de humanidade dos responsaveis pela administração publica, ao mesmo tempo que depõe contra os foros de civilização do paiz. Ninguem ainda esqueceu a época de terror que atravessou o Brasil quando a policia do Districto Federal, em pleno dominio do estado de sitio, esteve entregue á sanha do marechal Fontoura. O instincto canibalesco dos seus auxiliares não hesitou na realização das maiores barbaridades. Presos espancados, surrados, submettidos a torturas, assassinados, desapparecidos, "suicidados" — tudo isso era o cortejo de miserias que transformava a Policia Central e seus departamentos num ambiente sinistro e hediondo, onde a monstruosidade de individuos tarados enlameava a honra de um governo e arrastava os creditos do regime pela suprema vergonha de nos

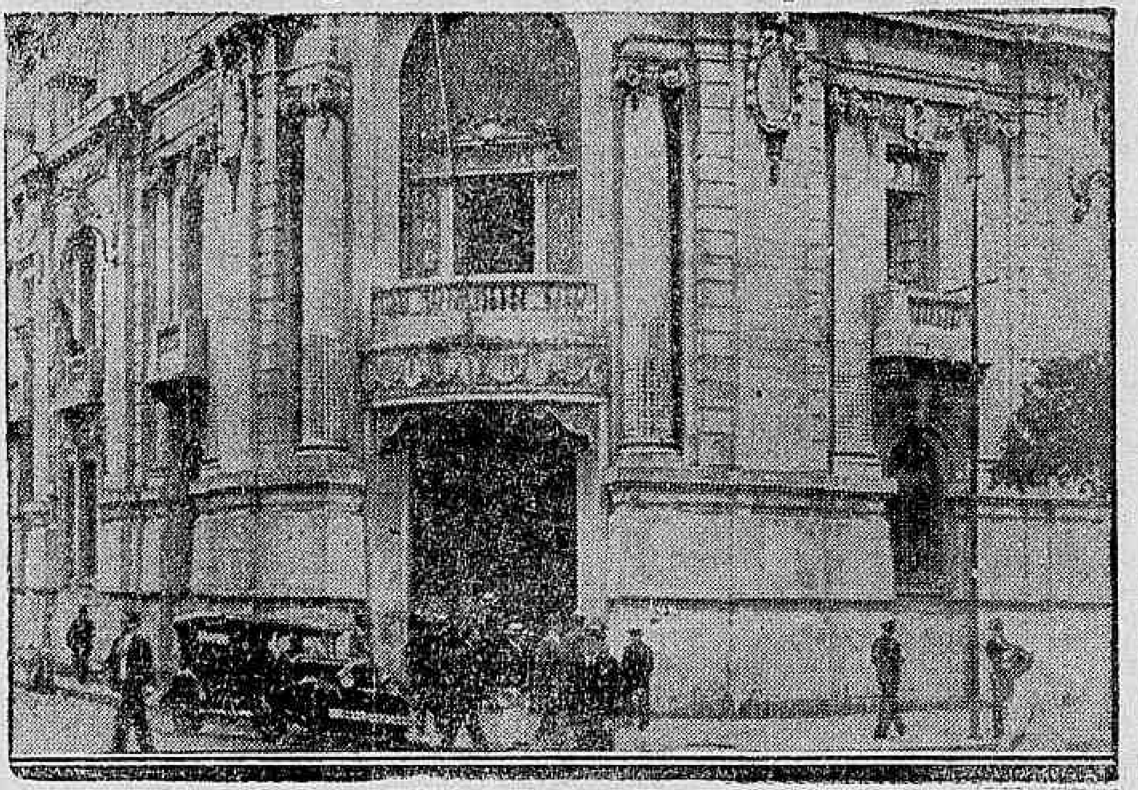

Edificio da Policia Central

nivelarmos aos povos incultos e barbaros ou nos fazer retrogradar aos tempos medievaes.

Com a victoria da Revolução, esperavamos que os processos policiaes tomassem um outro rumo e a policia se tornasse digna da missão que lhe é destinada. Naturalmente não se poderia evitar que uma ou outra autoridade menos compenetrada dos seus deveres e das suas obrigações exorbitasse e désse expansão ás suas iras e seus maus instinctos. O que, porém, não se poderia admittir era que, dentro da Policia Central, nas barbas do capitão Felinto Muller, se reproduzissem as scenas dantescas do fontourismo e se praticassem as mesmas miserias que coroaram aquelle cyclo de despotismo politico.

Infelizmente, porém, isso

(Continúa na 6ª. pagina)

A Prefeitura Desarvorada

"TRABALHO QUE NÃO SE FAZ, JUSTIÇA QUE NÃO EXISTE, HONESTIDADE QUE DESAPPARECEU"

Foi Assim Que Uma Multidão de Funccionarios da Municipalidade Recebeu Ha Dias, no Saguão da Prefeitura, o Interventor Pedro Ernesto

O estado de anarchia na Prefeitura do Districto Federal chegou ao cume. Ha poucos dias os proprios funccionarios se revoltaram diante do criterio de desbragado filhotismo de que se tem abusado e foram reclamar do interventor. Ostentavam disticos expressivos...

Devem lembrar-se os leitores de que o sr. Pedro Ernesto, ao assumir o cargo, preferiu um lemma a um programma: "trabalho, justiça e honestidade".

Ao cabo de tres annos, são os proprios funccionarios que elle tanto corteja que lhe julgam a administração. Comprehenderam afinal que os illusorios beneficios a custa dos cofres publicos visavam sómente encabrestar-lhes a consciencia, apoucando-os no conceito do municipe.

E com amplos disticos, que diziam: "TRABALHO QUE NÃO SE FAZ" — "JUSTIÇA QUE NÃO EXISTE" e "HONESTIDADE QUE DESAPPARECEU" — aguardaram, no saguão do Paço da Prefeitura, o interventor e o invectivaram pelas loucuras praticadas com aposentadorias em massa, ampliação de quadros, nomeações de estranhos, promoções descabidas, numa sarabanda allucinante, collimando unicamente objectivos eleitoraes.

O interprete dos reclamantes, sr. Floriano Castilho Sadock de Sá, foi suspenso. Suas palavras irritaram o interventor, que viu naquelle protesto um atrevimento. Mas, dia houve em que o seu gabinete foi invadido por alguem que entrou a bradar, ignora-se contra quem: — "québro-lhe a cara!".

O edificio da Prefeitura, onde o sr. Pedro Ernesto foi recebido pelos funccionarios com cartazes expressivos

Tratava-se de pessoa da Assistencia Municipal, exaltada não se sabe porque. O official de gabinete Sylvio Ferreira interveiu sedativo e blandicioso para acalmar a furia que desencadeára e tudo ficou na mesma.

A respeitabilidade da investidura desapparceu. Pereceu a majestade do cargo que, aliás, já houvera antes aberto as portes do salão nobre para receber a majestade de Mômo.

Na interventoria Pedro Ernesto, toda gente do seu farrancho manda.

O sr. Anisio Teixeira, por exemplo, desmantela a instrucção, contrata-se e nomeia-se, mutila os jardins, reforma e torna a reformar, sem dar contas a ninguem e não ha quem o contenha.

Quiz organizar uma embaixada culinaria á America do Norte paga em ouro pelo erario da cidade. Reclamou o então director de Fazenda, sr. Manoel Miranda e... saiu da directoria o sr. Manoel Miranda.

Unificando as classes das professoras, matou o estimulo do magisterio e aggravou a despesa.

Teimou em mutilar os jardins, botando escolas nesses tão necessarios espaços livres. O director de jardins, capitão Kruger da Cunha Cruz, protestou. Saiu o sr. Cunha Cruz.

Por signal que o fez por meio de uma carta que é um libello, no qual accusa o sr. Pedro Ernesto de: "a) destruição dos jardins pela Directoria de Instrucção, sob o pretexto de construir escolas, quando, para favorecer apadrinhados, terrenos particulares na Praça Barão da Taquara são adquiridos pela Municipalidade por preço superior ao seu valor real; b) decreto para a criação de logares especiaes como o de n. 4.626; c) a criação da Policia Municipal, com intuitos claros de favorecer á politicagem e criar logares para os "cabos eleitoraes", prejudicando visivelmente a organização dos serviços desta Directoria (dos jardins); d) o predominio ostensivo e prejudicial de pessoas de reconhecida inidoneidade moral na administração; e) o criterio irregular observado nas promoções por antiguidade em outras repartições onde não se verifica o accesso do mais antigo e sim do mais apadrinhado e são promovidos por merecimento em desaccordo com o regulamento funccionarios sem o estagio indispensavel; f) as reformas constantes e vergonhosas dos quadros do pessoal das Directorias de Assistencia, de Instrucção, Fazenda, Commissão de Compras, etc.; g) a série interminavel de erros, desacertos e actos tendentes a conduzir a Prefeitura á bancarrota, com o fim exclusivo de attender a interesses pessoaes e politicos".

Essa carta, que é de 12 de junho deste anno e foi divulgada pela imprensa, ficou sem resposta conhecida.

A administração, da qual se desligou o missivista, não se defendeu. Nada refutou. Não oppoz a menor replica.

Expressivo silencio. Solenne confissão.

O sr. Marques dos Reis Continuará a Obra do Sr. José Americo

DECLARAÇÕES DO NOVO MINISTRO DA VIAÇÃO AO DIARIO CARIOCA

"O GOVERNO CONTINUARA' A TER NA VIAÇÃO O MINISTRO DO NORTE

Como já foi noticiado, irá occupar a pasta da Viação o sr. Marques dos Reis, figura de prestigio na politica bahiana e, tambem, professor cathedratico de Direito Civil na Faculdade daquelle Estado.

Uma das pastas de maior importancia no governo da Republica, a da Viação, requeria, sem duvida, um ministro culto e operoso como o seu antecessor e que lhe continuasse a imprimir uma orientação firme e honesta nos seus negocios.

Hontem á noite, fomos procurar, em sua residencia, o substituto do sr. José Americo.

Innumeros eram as pessoas e politicos que alli se encontravam afim de felicital-o pela escolha com que foi distinguido pelo presidente da Republica.

Assim que nos annunciamos recebeu-nos o sr. Marques dos Reis, pondo-se logo á nossa disposição.

— No Ministerio da Viação — disso-nos — successor do dr. José Americo que alli imprimiu uma orientação moldada em uma honradez a toda a prova e secundada pelo seu brilhante espirito empreendedor, procurarei seguir e continuar no que me fôr possivel, a sua notavel obra. O Ministerio que vou gerir, como se sabe, possue problemas de relevante e capital importancia para o paiz e aos quaes darei o maximo dos meus esforços para resolvel-os cabalmente. A organização do parque ferroviario nacional, o caso do Lloyd Brasileiro e a questão da Baixada Fluminense, merecerão, de minha parte, a attenção que lhes é devida.

Existe, ainda — continúa o novo titular —, um problema importantissimo que não pode ser, em absoluto, desprezado, por estar estrictamente ligado á economia nacional: é o da navegação de cabotagem. Em resumo posso affirmar que no Ministerio da Viação o meu programma se resumirá em trabalho e lealdade."

A COLLABORAÇÃO DA IMPRENSA

— A imprensa — continúa o sr. Marques dos Reis, tem em mim um devotado amigo e espero poder contar com ella, com a sua collaboração imprescindivel e leal.

Como ministro estarei sempre á sua disposição, no sentido de lhe prestar todos os esclarecimentos que, porventura, os jornaes venham a precisar.

Concluindo as suas declarações, o sr. Marques dos Reis affirmou que o Govehno continuará a ter, na Viação, o ministro do Norte.

"A SÃO PAULO" Companhia Nacional de Seguros de Vida

SUCCURSAL NESTA CAPITAL, AVENIDA RIO BRANCO N.º 131 - 1.º ANDAR

Directores — DR. JOSE' MARIA WHITAKER
DR. ERASMO I. DE ASSUMPÇAO
DR. J. C. DE MACEDO SOARES

Lembra-se dos «Estudantes de Hollywood»? Pois esse Sympathico "Jazz" Dirigido por Don Dean Reapparecerá, Maior e com Repertorio Inedito e Delicioso, Segunda-Feira Proxima, no PALACIO. Somente por Tres Dias. Na Téla: RAMON NOVARRO e LUPE VELEZ em AMOR SELVAGEM (Laughing Boy) da Metro Goldwyn Mayer.

Trabalhadores de diversos mistéres no Cattete

Um Pedido — Pela Permanencia nas Pastas da Viação e do Trabalho dos Srs. José Americo e Salgado Filho

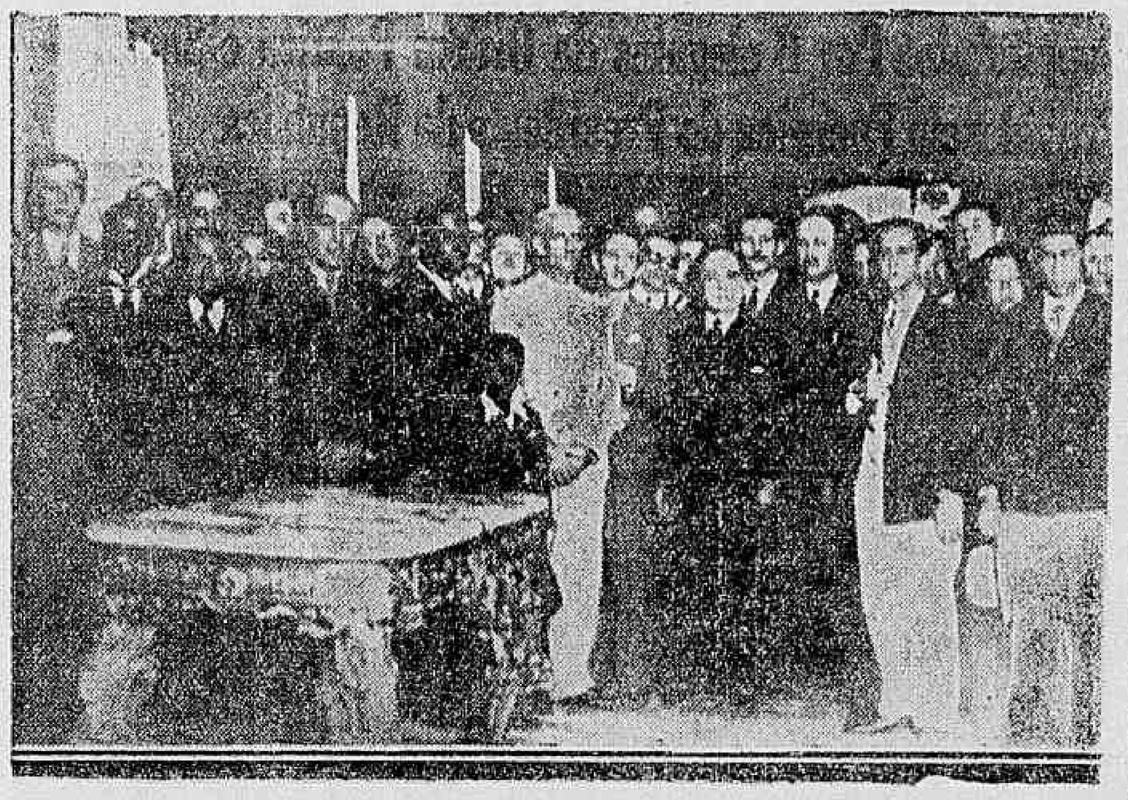

O sr. Getulio Vargas e os operarios que foram ao Cattete

Ao Palacio Guanabara, foi ter domingo uma commissão numerosa de trabalhadores de varios mistéres que foi levar ao sr. Getulio Vargas, a prova da satisfação que todos os operarios do paiz haviam experimentado com a sua eleição para o mais alto posto da magistratura brasileira. Ao mesmo tempo elles tiveram opportunidade de lembrar ao presidente da Republica que muito lucraria o Brasil com a permanencia dos srs. Salgado Filho e José Americo nas pastas em que se encontram.

O sr. Getulio Vargas recebeu a commissão de operarios e com os seus membros manteve cordial palestra. O "cliché" que ao alto estampámos, offerece um aspecto da visita dos operarios brasileiros ao presidente da Republica.

Visitas Illustres á Casa do Sargento

Pessoas presentes a homenagem ao deputado Negreiros Falcão

A "Casa do Sargento" recebeu em sua séde social, na noite de 21 do corrente, ás 21 horas a visita de despedida do deputado dr. Arthur Negreiros Falcão, autor da emenda que concedeu o direito de voto aos sargentos do Brasil, pela nova Constituição, recentemente promulgada. O motivo dessa visita prende-se ao facto de ter aquelle parlamentar no dia subsequente, de partir para a Bahia, sua terra natal.

Foi um instante de alta significação e cordialidade para o sargento brasileiro, aquelle que ali decorrera. Antes da hora aprazada, já o amplo salão daquella conceituada casa se achava regorgitante e cheio de sargentos de todas as forças armadas desta Capital. A'quella hora, o deputado Negreiros Falcão, acompanhado da commissão que o foi buscar em sua residencia, penetrou naquella instituição, onde foi recebido por estrondosa salva de palmas. O presidente da Casa, sargento Tolentino de Menezes, tomando a direcção dos trabalhos, convidou o illustre homenageado e mais o deputado Henrique Dodsworth, dra. Bertha Lutz, dra. Luiza Sapianza e dra. Noemia Esposel e dr. Fausto Manoel Nunes, que se fizeram acompanhar do visitante, na qualidade de amigos e correligionarios e já pelo desejo de connhecer de perto aquella grande instituição, que é a Casa do Sargento, para tomarem assento na mesa. Explicado o motivo da reunião, pelo presidente, seguiram-se com a palavra os sargentos representantes de varias corporações, em cujo nome falaram, a começar pelo orador do Corpo de Bombeiros, Benedicto de Oliveira Bomfim; e logo o dr. Otto Machado, pelos sargentos do Exercito; Joaquim Mendes de Vasconcellos, pelos da Armada Nacional e pelos inferiores da Policia Militar; Orlandino Clemente Bastos, que, de improviso, se sairam brilhantemente em suas allocuções.

Findo este momento de testemunho e gratidão por parte dos sargentos, o deputado Negreiros levanta-se e, mais uma vez, declara o orador, sentia-se feliz e orgulhoso por ter ensejo de falar ao sargento brasileiro no seio da instituição que o representa legitimamente, emquanto assim, referindo-se ao direito de voto que pleiteára junto á Constituinte, nunca lhe passára pela mente o fracasso, pois que já conhecendo de perto a cultura e o merecimento da laboriosa e grande classe, firmava-se na convicção de que os membros daquella egregia Casa, na sua maioria, bem que haviam de estar solidarios com elle, no empenho de uma conquista justa qual essa de dar o direito de cidadania ao sargento de nossas forças armadas. Entre outras considerações do seu discurso mais ou menos longo e sempre interessante, concluiu por concitar aos sargentos que se unissem em torno de Tolentino de Menezes, incontestavelmente figura abnegada de suas aspirações, e que isto fizessem dentro da Casa do Sargento, que é a maior expressão do congraçamento e cordialidade dos elementos desta grande classe, em todos os tempos.

Usaram tambem da palavra o deputado Henrique Dodsworth, e dra. Bertha Lutz.

Encerrando os trabalhos, o presidente da Casa do Sargento ergue ainda um brinde aos visitantes e, ratificando o ponto de vista do homenageado, reaffirma que não tem nem reconhece inimigos dentro da classe do sargento, por cujo engrandecimento tudo tem feito e ha de sempre lutar emquanto nisto o auxiliem os legitimos representantes dessa phalange das forças nacionaes.

Caiu do Trem ao Solo, Esmagando o Craneo

O operario Casemiro Thomaz da Costa, viuvo, de 50 annos, residente á rua Conde Linhares n. 36, hontem, viajava no trem S. U. 97.

Entre as estações de Engenho de Dentro e Encantado Casemiro, tentou passar de um vagão para a outro e perdendo o equilibrio, caiu ao leito da linha ferrea.

Na quéda o infeliz operario esmagou o craneo tendo morte instantanea.

O cadaver do infeliz homem foi recolhido ao Necroterio do Instituto Medico Legal, com guia da policia do 23º districto.

CLINICA DE VIAS URINARIAS
Dr. Samuel Kanitz
Membro da Sociedade de Urologia da Allemanha, ex-assistente dos professores Lichtemberg Lewin Joseph de Berlim e Haslinger de Vienna. Especialista: em doenças dos Rins, Bexiga, Prostata, Urethra, Doenças de Senhoras, Diathermia, Ultra Violetas. Consultorio: 7 de Setembro, 42, Sob., das 13 ás 17 horas. Phone: 4-4493.

PALACIO
O CINEMA DE TODO O RIO CHIC
FAÇO QUESTÃO DE BATER OS MEUS PROPRIOS "RECORDS"!
EIS MEUS PROXIMOS FILMS! QUE "ESTRELLAS"! QUE GENTE BÔA!
2ª FEIRA:
Ramon NOVARRO
LUPE VELEZ
"AMOR SELVAGEM"
(LAUGHING BOY)
6 de AGOSTO:
VIVA VILLA!
Wallace BEERY
O "magazine" PHOTOPLAY", em sua edição de Abril aprecia "VIVA VILLA !" do seguinte modo: De esforços dignos de encomios nasceu um film que se tornou uma obra-prima: "Viva Villa !", tal como o foram "O Nascimento de uma nação" e "Nada de novo na frente occidental. Wallace Beery encarna o caudilho Villa e tanto se aprimora em viver o papel, que se pode dizer que Villa é o proprio Beery. — Como uma creança irresponsavel, Villa, que deixou seu nome impresso indelevelmente na historia do Mexico em letras scintillantes, é barbaro e esplendido a um tempo. E' rapaz ainda quando vê seu pae vergastado pelo latego aristocrata e decide ser um homem. Vence o exercito dos tyrannos com o seu bando de esfarrapados recrutas".
13 de AGOSTO:
Joan CRAWFORD
FRANCHOT TONE
GENE RAYMOND, EDWARD ARNOLD
ESTHER RALSTON
"TRES AMORES"
(SADIE McKEE)
E ainda:
"HOLLYWOOD PARTY"
— uma "feerie" alegrissima, com O GORDO E O MAGRO, JIMMY DURANTE, LUPE VELEZ, POLLY MORAN e o CAMONDONGO MICKEY.
"THIN MAN"
O trabalho maximo de WILLIAM POWELL, com MYRNA LOY
"OPERATOR 13"
—GARY COOPER com MARION DAVIES, direcção de Boleslavsky
...e outros e outros "hits"!

As Consequencias Desastradas Das Apostas De Velocidade

O OMNIBUS FOI DE ENCONTRO A' LOCOMOTIVA — VARIOS FERIDOS

Aspectos do desastre — Os feridos

A manhã de hontem foi marcada por um desastre de graves consequencias.

Motivou-o a classica e já famigerada corrida de dois omnibus, apostando velocidade.

Verificou-se na estrada Magno, e delle resultaram varios feridos.

APOSTANDO CORRIDA

Conduzindo operarios e empregados no commercio, na sua maioria, o omnibus n. 14.732 da Viação Suburbana, dirigido pelo motorista Raymundo de Campos Filho, morador á rua Rio Branco n. 148, em Turyassú, corria em regular velocidade pela estrada Marechal Rangel.

Em dado momento, ao seu lado surgiu um auto-omnibus da Viação Irajá, cujo motorista procurou tomar-lhe a dianteira. Não querendo "dar o braço a torcer", o chauffeu do 14.732 imprimiu maior velocidade ao vehiculo e começou uma corrida louca pela estrada afóra.

O DESASTRE

Ao chegarem, porém, á estação de Magno, os omnibus tiveram que transpor a cancella ali existente e justamente quando se approximava um trem de suburbio. O carro de Irajá conseguiu isso. Quando, porém, o da Suburbana o tentou, foi de encontro á locomotiva do trem.

O omnibus, cheio de passageiros, ficou bastante damnificado e os gritos em seu interior indicavam haver varios feridos.

OS FERIDOS

De sob os destroços do auto-omnibus sairam alguns passageiros estonteados e feridos, emquanto outros gemiam dolorosamente sem poder erguer-se. Foi, então, chamada a Assistencia do Meyer.

Duas ambulancias compareceram ao local, transportando as seguintes victimas do desastre ao posto de curativos:

Arceu de Almeida, pardo, de 25 annos de edade, brasiro e morador á rua Maria Fausta, 21, em Vaz Lobo; Octacilio Gaudencio Torres, brasileiro, de 25 annos de edade, casado, operario, morador á estrada Vicente de Carvalho, n. 739; Isidro da Silva, pardo, de 54 annos de edade, casado, brasileiro, operario e domiciliado a estrada Marechal Rangel, 12; Araujo Orelly, branco, de 25 annos de edade, solteiro, brasileiro, operario e morador á estrada Marechal Rangel, 739; Josué Domingos da Silva, pardo, de 17 annos de edade, solteiro, residente á rua Irajá, sem numero; Euclydes da Cunha, de 20 annos de edade, brasileiro, branco, morador á estrada Marechal Rangel, 739; e Floriano Sanches, morador á rua do Senado, 332.

Todos os feridos, com excepção do motorista, e de Octacilio Gaudencio Torres, os quaes foram removidos para o Hospital de Prompto Soccorro, soffreram contusões e escoriações generalizadas, retirando-se após medicados e ligeiro repouso.

A POLICIA NO LOCAL

Informado da occurrencia, o commissario Alvaro Nogueira, de serviço na delegacia do 24º districto, compareceu immediatamente ao local, tomando as providencias que o caso exigia, entre as quaes as medidas para a abertura do inquerito.

a CASIMIRA... que tiver em cada côrte esta marca
D & C FABRICA AURORA
tem CÔR FIRME e não encolhe

Os Professores Contratados do Collegio Pedro II

NAO TÊM RECEBIDO OS VENCIMENTOS

Um appello do Syndicato dos Professores do Districto Federal ao sr. ministro da Educação

Está criando um grande constrangimento para os professores contratados do Externato do Collegio Pedro II a situação irregular em que elles se encontram não recebendo os vencimentos a que têm direito.

Innumeras têm sido as reclamações e sobre as mesmas nem o Ministerio da Fazenda nem o Ministerio da Educação tomam uma providencia definitiva, o que augmenta a verdadeira angustia em que se acham esses professores.

Neste sentido e procurando para que o governo dê ao caso a solução de direito e de justiça, mandando pagar aos referidos professores os seus respectivos vencimentos desde o inicio do anno lectivo, o Syndicato dos Professores do Districto Federal enviou hontem aos ministros da da Fazenda e da Educação o seguinte officio:

"Exmo. sr. ministro — O Syndicato dos Professores do Districto Federal para fazer um appello quer expôr a v. ex. o seguinte:

Como v. ex. sabe no Externato do Collegio Pedro II ha uma classe de professores denominada "contratados", que ali prestam os seus arduos, operosos e efficientes serviços em favor não só do ensino em geral no paiz como, tambem, do ensino especial, nesse glorioso e benemerito estabelecimento do governo.

Acontece que esses professores, embora os seus incontestaveis e uteis serviços, não recebem desde o inicio do anno lectivo os respectivos vencimentos a que têm direito.

São, todos elles, homens pobres e que em virtude dessa falta de pagamento passam até privações penosas. Levam o seu idealismo ao ponto de continuarem no exercicio dos cargos que lhes foram confiados, na esperança de que os poderes publicos dêm solução em harmonia com a Lei e o Direito a semelhante irregularidade, sem que, entretanto, até este momento essa esperança se tenha transformado em realidade.

Como vê v. ex., estamos deante de um facto que não só os sentimentos de justiça administrativa como, até mesmo, os de solidariedade humana, não permittem maior dilatação.

E é neste sentido que este Syndicato, dentro das suas finalidades, vem appellar para v. ex., afim de que esse Ministerio, examinando o assumpto com urgencia necessaria, se sirva de tomar as providencias exigidas para que os mesmos professores tenham, quanto antes, normalizada a situação em que se acham.

Valho-me do pretexto para reaffirmar a v. ex. a segurança de minha elevada consideração. — (a) M. Paulo Filho, presidente."

Foram Imponentes os Funeraes do Padre Cicero Romão Baptista

MAIS DE 60.000 PESSOAS ACOMPANHARAM AO CEMITERIO O CORPO DO PATRIARCHA DE JOAZEIRO.

Um Avião Militar Fez Evoluções Sobre o Prestito — Durante o Cortejo Ouviram-se Lamentos Entre a Massa Popular — Foi Decretado Luto Official Pelo Prefeito do Crato

JOAZEIRO, 21 (União) — (Ceará) — (Retardado) — O movimento em torno da residencia do padre Cicero Romão Baptista continúa intenso.

O corpo foi visitado por milhares de pessoas e velado pelos elementos mais representativos da cidade. Um avião militar evolucionou, demoradamente, sobre a casa de residencia do sacerdote extincto, que era verdadeiro idolo da população sertaneja.

O prefeito de Crato assignou uma portaria determinando luto official por tres dias.

Não erramos affirmando que mais de 5.000 pessoas, vindas de todos os pontos do Estado, tiraram as medidas do cadaver do padre Cicero. O cadaver era tambem tocado por imagens e ramos.

Todas as casas de Joazeiro apresentam faixas pretas em suas fachadas, muitas dellas pintadas. Tambem está coberta de crépe a estatua do sacerdote morto.

O commercio, logo que teve noticia da morte, fechou inteiramente.

O bispo de Crato, que se encontra em Assaré, ao ter sciencia da dolorosa nova, mandou monsenhor Sother, vigario geral da Diocese, representa-lo.

A's 7,50 da manhã, e logo apos o discurso do juiz, começou o enterro a deslocar-se em direcção do cemiterio. Ouviam-se lamentos entre a massa popular. Centenas de pessoas curvavam o joelho, á passagem do esquife, que era conduzido por populares, á cabeça.

No cortejo funebre tomaram parte mais de 60.000 pessoas. Ao attingir a praça Alexandrino de Alencar, todos os automoveis que ali estacionavam começaram a buzinar. Ali falaram tres oradores, todos exaltando os merecimentos do extincto.

A's 9,20 o cortejo chegou á capella do Perpetuo Soccorro, onde o padre Cicero foi sepultado no tumulo de sua progenitora. A abertura do tumulo foi feita por populares, que carregaram os tijolos entre lagrimas, numa resignação empolgante.

Devido á intensidade do movimento, foram registrados dois desastres de automoveis.

FORTALEZA, 21 (União) — (Retardado) — O "Povo" publica, hoje, o seguinte telegramma: "Joazeiro — O padre Cicero, ás 13 horas do dia 18, foi accommettido de violenta crise intestinal. Solicitou, por isso, os soccorros de seu medico assistente, dr. Belém de Figueiredo. No dia seguinte, ás 20 horas, esse facultativo, notando a gravidade do caso, convidou o dr. Mozart Alencar para uma conferencia. Ambos diagnosticaram "paralysia intestinal, aggravada pela insufficiencia cardio renal". Não satisfeitos e ainda por se tratar da pessoa do padre Cicero, os citados clinicos convidaram para nova conferencia os drs. Elysio de Figueiredo, do Crato e Pio Sampaio, de Barbalha, que confirmaram aquelle primeiro diagnostico. Apesar do esforço conjunto desses quatro medicos, o estado de saúde do doente aggravou-se e já ás 12 horas do dia 19 estavam perdidas todas as esperanças. O padre Cicero mostrava, porém, resistencia physica e moral. Minutos antes de entrar em agonia, o estimado sacerdote abençoou os presentes.

Desde o inicio da doença milhares de pessoas acompanharam a evolução da mesma até ás 7 horas de hontem, quando o padre exhalou o ultimo suspiro, recebendo, minutos antes, os sacramentos da igreja.

O cadaver foi vestido e exposto na sala principal de residencia do extincto, sendo visitado por milhares de pessoas".

Solicitou Demissão o Director do Departamento de Portos e Navegação

OUTRAS DEMISSÕES

Por ser logar de confiança solicitou demissão ao ministro da Viação das funcções de director do Departamento de Portos e Navegação, o engenheiro Oscar Weischenker.

Segundo estamos informados, hoje solicitarão demissão todos os directores de repartições que desempenham cargos de confiança nas repartições subordinadas aquelle Ministerio.

DECAPITADO

A PENA IMPOSTA A UM COMMUNISTA ALLEMÃO

STUTTGART, 23 (Havas) — O communista Minnichi, accusado de ter assassinado um agente de policia, foi decapitado, hoje, na prisão, juntamente com um sentenciado de direito commum, accusado de homicidio.

O D. N. B. dá essa informação e accrescenta que um outro condemnado foi encontrado enforcado na cellula em que estava preso.

Transferencias de Medicos Militares

O ministro da Guerra transferiu, por conveniencia absoluta do serviço, os capitães medicos drs. Herbert Jansen Ferreira, da Escola Militar para o Polyclinica Militar, Arnaldo Nunes de Cerqueira, da directoria de Saude da Guerra para o Hospital Central do Exercito, e João d eDeus Barbachan, do Hospital Militar de Porto Alegre, para o 3º grupo de artilharia de dorso (Porto Alegre).

. PROCURE CONHECER O
Indicador Geral do Rio de Janeiro

Uma Anomalia do Serviço Telegraphico

A AGENCIA DOS CORREIOS E TELEGRAPHOS DA ESTAÇÃO DA PENHA PRECISA FICAR ABERTA AOS DOMINGOS

Ha, de ha muito, na estação da Penha, uma agencia dos Correios. Esta agencia, que funccionava á rua Plinio de Oliveira, foi, no anno findo, transferida para a rua Nicaragua, onde, com a recente fusão dos serviços postaes e telegraphicos, passou a ser tambem agencia telegraphica do referido suburbio, um dos mais populosos da Leopoldina Railway. Como se vê, esta ampliação foi de grande alcance e digna de applausos.

Acontece, porém, que, como agencia de telegraphos e sendo o telegramma um meio urgente de correspondencia e que só é usado em casos de premencia e de necessidade rapida de communicação, era preciso que a mesma attendesse a isso.

Tal não se dá. A agencia funcciona, nos dias uteis, das 8 ás 19 horas e, aos domingos, encerra o expediente ás 12 horas. Este horario não satisfaz aos moradores nem permitte á agencia cumprir os fins para que foi criada.

Ainda domingo ultimo, um nosso companheiro, residente á referida estação, precisava telegraphar ás 12 1/2 horas, communicando enfermidade subita em pessôa de sua familia, e chegando á agencia da rua Nicaragua, já a encontrou fechada.

Chamamos á attenção da Directoria Geral dos Telegraphos para esse facto que, como outros, ali se deve ter verificado quasi que diariamente, causando difficuldades, embaraços e quiçá prejuizos materiaes.

Temos certo que o sr. director, zeloso das suas funcções, procurará attender a essa imperfeição do serviço de uma das agencias de grande movimento e necessidade.

No Ministerio da Viação

O movimento hontem, á tarde, no Ministerio da [illegible] foi intenso, tendo o respectivo titular dr. José Americo de Almeida, recebido varios chefes de serviços e directores de secções, com os quaes conferenciou demoradamente.

Providencias Sobre Pagamentos

Pelo Ministerio da Guerra foi providenciado junto ao da Fazenda, sobre os seguintes pagamentos:

1:124$400, ao sargento ajudante Solidonio Ribeiro de Souza; 1:300$, ao 2º tenente com. Avelino Benites Dias; 630$, ao cabo Manoel Luciano da Silva; 17:593$300, ao gen. div. grad. da res. de 1ª classe Eduardo Monteiro de Barros; 1:221$, ao cabo Alceu Nicomedes; 44$400, ao cap. Ernani Mazzini Silveira Freire; 6:239$342 ao cap. Hugo Affonso de Carvalho; 555$ ao 3º sargento José Rozendo dos Santos.

SABONETE DE TOILETTE Eucalol

"Indicador Geral do Rio de Janeiro

UM TRABALHO DE GRANDE UTILIDADE PUBLICA

Os srs. Ary Souza e Paulo Poppe acabam de organizar um indicador geral da cidade do Rio de Janeiro que, sem duvida alguma, é o trabalho mais completo que se fez no genero. Em um elegante volume de quasi quatrocentas paginas estão concentradas todas as indicações necessarias de nossa capital. As cinco sessões do "Indicador" — Dados geographicos, Turismo, Ruas, Territorial e Bairros — dão com segurança todas as necessarias indicações. Os elaboradores de uma tal obra prestaram um serviço notavel aos que visitam o Rio de Janeiro e mesmo para muitos que aqui residem e que ignoram por vezes detalhes da grande capital brasileira.

O "Indicador Geral" é uma synthese do Rio, não do ambito urbano, assás conhecido, mas de todo o Rio: e o seu objectivo é retratar todos os meandros desta portentosa cidade.

O Pedido de Demissão do Director Geral dos Correios e Telegraphos

O director geral dos Correios e Telegraphos, engenheiro Junqueira Ayres, reinteirou hontem ao ministro da Viação, o seu pedido de demissão daquella alta funcção, declarando ser irrevogavel, pois, a. s. deseja regressar a sua primitiva repartição Inspectoria Federal das Estradas.

Gipsum brasiliense
para dentição nas crianças

A Assembléa de Hoje, da A. de Imprensa do Estado do Rio

A Associação de Imprensa do Estado do Rio, consoante o aviso de convocação publicado, deverá reunir-se, hoje, em Assembléa Geral Ordinaria, afim de tomar conhecimento do relatorio e parecer da actual directoria e conselho fiscal, respectivamente, bem como eleger a sua nova administração de accordo com a recente reforma dos estatutos.

Pela nova orientação da lei basica dessa agremiação de classe, a sua administração será de um Conselho Deliberativo composto de 21 membros, dos quaes serão eleitos os directores e respectivos conselhos fiscalizadores de seus actos.

O trabalho da actual directoria da Associação de Imprensa do Estado do Rio no sentido de consolidar o seu prestigio já bastante sensivel, na capital e no interior do Estado, tem sido coroado dos melhores auspicios, havendo, por isso, grande interesse no pleito de hoje.

DUARTINA

para o estomago e calmante

Na Policia Central

DELEGACIA DE DIA

Está hoje de dia o 3º delegado auxiliar, dr. Democrito de Almeida.

CONFERENCIA

O chefe de policia, capitão Filinto Muller, chegou hontem, muito cedo ao seu gabinete, onde despachou com o seu secretario dr. Israel Souto, varios papeis do expediente que dependiam de suaassignatura.

Em seguida s. s. conferenciou sobre objecto de serviço com os chefes de secções, bem como com os dr. Cezar Garcez, Edgard Estrella, capitães Riograndino Kruel e Affonso H. Miranda Corrêa.

LIVROS
ULTIMOS DIAS, Visitem a CRUZADA do Livro Nacional
promovida pela LIVRARIA MOURA
OUVIDOR, 145
10% a 90% de DESCONTO

O Record dos Records

Na venda e pagamentos das maiores **SORTES GRANDES** pertence indubitavelmente ao felizardo **"AO MUNDO LOTERICO"** rua do Ouvidor, 139 — onde já se contam 700 premios de 5 a 2.000 contos vendidos e pagos ali — no total de Rs..... 45.819:408$500 !

Continua a grande venda do Sweepstake Brasileiro — com todas as vantagens dos "Enveloppes Mascotte" — inteiros 50$ — fracção 10$, os dois premios extra de 10 a 5 contos a favor dos portadores dos 19 bilhetes restantes dos talões contemplados.

Amanhã — Federal **300 contos** por 30$ fracções 3$. Sabbado o mesmo plano.

Sabbado, 4 — **500 contos** por 64$, fracções 3$200.

Sabbado, 11 — **Mil contos** por 120$, fracções, 6$.

Dispensas de Officiaes na E. A. M.

Por despacho de 14 do mez findo, foram dispensados de professores e instructores da Escola de Aviação Militar: o tenente-coronel Augusto da Cunha Estrada, de chimica racional; major Pedro Cordolino de Azevedo, de historia militar; capitães José Machado Lopes, de fortificação, Adalberto Fontoura de Barros, de tactica geral, Ernani Nogueira Zaina de balistica; primeiros tenente José Cecilio de Arruda Filho, de chimica e de applicação de chimica militar, Agostinho Teixeira Côrtes, de equitação, sem prejuizo das outras funcções que exercem na referida Escola apenas o capitão Adalberto Fontoura de Barros e 1º tenente José Cecilio de Arruda Filho, [illegible] publicou o "Diario Official" de 16 de junho ultimo.

Käthe von Nagy

QUERO SER UMA GRANDE DAMA
Uma producção da UFA distribuida pelo
PROGRAMMA ART
Complemento:
Canções de Schubert
2ª-FEIRA NO REX

Casa Allemã

FUNDADA EM 1893

Pr. Floriano, 23 — Pr. Floriano, 23

LIQUIDAÇÃO ANNUAL

ALGUMAS DAS NOSSAS OFFERTAS

A fricção é tão importante quanto o banho. Use uma Toalha de felpudo escolhido e augmentará o Bem Estar. Recommendamos: **Toalhas de rosto** em sup. felpudo e tecido liso

em branco, 1/2 duz. 18$500, 11$500 e de 12$ por	8$500
em cores lisas, 1/2 duz., 28$, 14$500 e de 14$ por	11$000
com listas de cores, 1/2 duz., 16$800 e de 17$ por	11$000
com barra de cor, 1/2, 35$, 13$000, e de 22$ por	16$800
em "olho perdiz" alg. 1/2 duz., 15$2, 14$200 e de 11$ por	8$200
em granité de linho 1/2 duz. 48$000 e de 60$ por	44$000

Toalhas de banho em superior felpudo.
Tamanho médio (90 x 170 - 90 - x 150 - 80 x 140)

em branco, cada, 8$200, 6$200 e de 75 por	4$900
em listas de côres, cada 6$300, 6$500 e de 9$500 por ..	5$800
em cores lisas, cada 13$800, 8$000 e de 8$500 por	6$500

Tamanho grande (105 x 200 - 120 x 180 - 120 x 190).

em branco, cada, 21$300, 16$500 e de 15$ por	10$800
com barra de cor, cada 19$500, 16$800 e de 16$ por ..	11$800
com des. xadrez cor, cada de 19$ por	14$000
em cores lisas, cada, 19$800 e de 26$, por	16$500

Guarnição de banho em superior felpudo de cores lisas com carra "degradée" com 4 peças sendo: 1 toalha de banho, 2 toalhas de rosto e 1 tapete, De 53$. por .. .. 39$800

Tapetes de banho em superior felpudo.

40 x 60 desenho fantasia de 8$ por	5$800
50 x 75, liso e fantasia, 10$800, 9$500 e de 14$ por	7$800

Luvas de banho e panninhos felpudos

duzia, 2$500, 2$200 1$800 e por	1$200

Felpudo á metro

Largura 159 ctm. liso e fant. p. m. 12$300 e de 12$ por	8$400

Roupão de banho, em superior felpudo liso e fantasia.

Para senhoras, 44$000, 36$500 e de 42$ por	32$500
Para homens, 49$500, 41$000 e de 45$ por	34$000

Guardanapos de chá branco e com xadrez

30 x 30, 1/2 4$200, 3$200 e de 3$500 por	2$500

Guardanapos de Jantar branco e com barra

45 x 46, 1/2 duzia, 6$800 e de 7$500 por	5$800
60 x 60, 1/2 duzia 12$800 e de 10$000 por	7$800

Guarnições de chá

140x140 c/ 6 g. zr. com barra de de 19$00 por	14$500
130x130 c/ 6 g. granito estampado de 30$ por	25$500
140x140 c/ 6 g. br. com barra de cor 38$500 e de 25$ por	19$000
140x250 c/12 g. br. com barra de cor 52$000 e de 36$ por	27$500

Guarnições de Jantar branco e com barra de cor.

140 x 140 com 6 g., 16$500 e de 1$000 por	14$400
160 x 160 com 6 g., 34$000 e de 36$000 por	28$600
140 x 200 com 6 g. 44$000 e de 28$000 por	21$900
140 x 230 com 12 g., 51$000 e de 42$000 por	24$800
150 x 300 com 12 g., 58$500 e de 70$000 por	55$000

Madson
Marca registrada

LINGERIE DE JERSEY DE SEDA
— "MADSON" —
E' INSUPERAVEL EM
Elegancia e Durabilidade
Jersey de seda em 6 cores

Calça modelo curto, de .. .. de 26$000 por	10$800
Calça com elastico nas pernas .. .. .. de 28$000 por	22$500
Comb-saia corte moderno .. .. de 48$000 por	30$500
Pyjama ultimos modelos .. .. de 120$000 por	92$000
Camisolas com lindas rendas .. .. .. de 110$000 por	88$000

PEÇAM O NOSSO CATALOGO!

Campanha da Tuberculose

OS DONATIVOS ATTINGIRAM HONTEM A 360 CONTOS

No salão do Beira Mar Casino realizou-se hontem o 6º almoço-relatorio da Campanha da Tuberculose, com tanto exito promovida pela Cruzada Nacional Contra a Tuberculose e a Liga Brasileira Contra a Tuberculose, em auxilio de milhares de doentes e crianças pobres ameaçadas de adoecer existentes nesta capital sem a necessaria assistencia, que é tambem assistencia a toda a população, pois que se trata de molestia de extrema diffusibilidade e que não respeita nem humildes nem poderosos.

O presidente da Campanha, sr. Alfredo Ferreira Chaves, em calorosas palavras, assignalou e agradeceu a presença dos novos collaboradores sr. Grabowsky, ministro da Polonia, sra. Juan Carlos Blanco, esposa do embaixador do Uruguay, a sra. Gregorio Seabra, a sra. viuva Carlos Whig e o sr. Roberto Shalders.

Em seguida, o presidente exhorta ainda uma vez a generosidade da população carioca em favor desta obra não só de amparo individual mas tambem de defesa social.

Disse que em toda parte a assistencia aos tuberculosos se estende e aperfeiçoa e que não póde deixar a nossa em phase rudimentar como ainda se acha e de que é terrivel prova a mortalidade do Rio de Janeiro por tuberculose, a maior assignalada entre as capitaes civilizadas.

O sr. Ferreira Chaves relembra o aliás inesquecivel gesto de Julio Ottoni, intervindo certa vez numa obra, tambem relevante de philantropia com uma dadiva de oitocentos contos. Certo, os ricos de hoje não são menos humanitarios dos que os de ha 20 ou 30 annos.

Toma depois a palavra o nosso confrade Porto da Silveira, que em inflammado discurso, varias vezes interrompido pelos applausos, faz notar que o que se está fazendo é muito como esforço individual mas não basta para a extensão do que se visa. O problema da tuberculose terá de ser resolvido por meios mais geraes e systematizados.

A sra. Alfredo Fritz de Siqueira esforçada chefe de grupo, em cuja mesa já tremulou o galhardete symbolico da obtenção da maior collecta do dia leu uma bem torneada saudação ás collaboradoras da campanha, que exaltou em phrases felizes e sempre applaudidas.

Tem em seguida a palavra o deputado Francisco Negrão de Lima, "speaker" do dia. Sua oração foi acompanhada com particular attenção pelo auditorio que muito apreciou a elegancia de sua palavra e a finura dos sentimentos manifestados por este devotado collaborador da Campanha, que tem animado por todas as fórmas, bem como sua esposa, tambem já detentora do ambicionado galhadete.

A oração do deputado Negrão de Lima foi das que mais applausos têm alcançado na série de almoços-relatorios.

Findo o discurso do talentoso "speaker" do dia, levanta-se o dr. O. Griot, director technico do movimento, para communicar os resultados da collecta nas ultimas 24 horas a qual foi além de quarenta contos de réis.

Estes, juntos aos trezentos e vinte apurados nos dias anteriores, elevam a 360 contos o total das quantias já angariadas pelos infatigaveis collaboradores da Campanha, cujo exito assim cada vez mais se affirma.

— Damos a seguir, a relação dos donativos até sabbado, não compreendidos pois os da apuração de hontem, com os nomes das chefes dos grupos que os obtiveram: sra.: Pedro Calmon, 1:632$; sra. Carmen R. Hermany, 84:872$; sra. Heitor Calmon, 3:185$; sra. Wanderley Pinto, 7:415$; sra. Carmen Fritz Siqueira, 18:225$; sra. Maria Helena F. Guimarães, 7:730$; sra. Lemos Bastos, 290$; sra. Léo Torres da Silva, 1:880$; sra. Alberto Cavalcanti, 8:595$; sra. Francisco N. de Lima, 24:779$; sra. Jorge Leite, 5:745$; sra. Caetano T. F. Costa, 12:381$; sra. Anna Abreu Fialho, 3:175$; sra. Braz Velloso, 11:600$; sra. A. L. Moraes Carvalho, 36:700$; sra. Ayres da F. Costa, ... 8:043$300; sra. Maria Herminia Lisboa, 1:192$900; sra. Ernesto F. Costa, 4:940$; sra. Dagmar Rocha; 2:186$, sra. Rodbeere-Williams, 1:370$; sra. Aldira A. da Silva 2:671$; sra. Bartlet James, 498$600; sra. Estevam de Rezende, 7:179$. Total dos grupos: 356:279$800 — Commissão Executiva: 62:160$000 — Total geral 318:439$800.

O galhardete symbolico passou para a mesa da sra. A. L. Moraes Carvalho.

JIU-JITSU'

Helio Gracie confirmará a victoria na "Revanche" com Myaki?

O JAPONEZ NÃO RECEBERA' BOLSA NO CASO DE UMA DERROTA — AS CONDIÇÕES DO SENSACIONAL ENCONTRO DO PROXIMO SABBADO

Como terminaria uma nova luta de Helio Gracie e Myaki? Foi a pergunta que todos fizeram, depois da luta entre os dois campeões de jiu-jitsu. O primeiro encontro de Helio e Myaki revestiu-se de aspectos singulares. Até o momento em que uma gravata fatal liquidou a luta, o nipponico vinha desenvolvendo uma actuação notavel, impressionando pela variedade de golpes, de recursos offensivos e defensivos. Aliás, Myaki conseguiu conquistar o nosso publico. O proprio Helio Gracie declarou, após o combate, que Myaki fôra seu mais terrivel adversario.

E' um grande lutador, accentúa Helio. Nunca pensei que pudesse encontrar em Myaki um adversario tão completo.

De todos os campeões de jiu-jitsu que pisaram os nossos rings, nenhum apresentou mais recursos do que Myaki.

O DESAFIO DO JAPONEZ

Quando Myaki se viu derrotado de fórma sensacional, por Helio Gracie pediu immediatamente "revanche". Não se conformava com a derrota que lhe parecia injusta. O japonez promptificou-se em combater, dentro de quaesquer condições. Helio Gracie respondeu logo, mas quando se manifestou sobre o desafio foi para reconhecer que, não podia negar a "revanche" a um "adversario tão valente e leal". Myaki entregou-se, então, aos treinos, preparando-se para a luta decisiva da sua carreira. Encontra-se na melhor fórma. Tudo indica que haverá um grande combate com Helio Gracie.

SE PERDER, MYAKI NADA RECEBERA'

O contrato de Myaki é curioso. Ha uma clausula que estipula o seguinte: em caso de uma derrota, o japonez nada receberá. Myaki quiz assim deixar bem claro o seu desejo de conseguir a "revanche".

NO MESMO PROGRAMMA

Heredia e Jack Tigre farão a semi-final. No mesmo programma veremos ainda outras boas lutas.

Sociedade União dos Foguistas

De ordem do sr. presidente convido os srs. associados a comparecerem, á Assembléa Geral Extraordinaria, em primeira convocação, a realizar-se em 26 do corrente, ás 19 horas na séde social, á rua Senador Pompeu n. 125.

Ordem do dia: Leitura do Parecer da Commissão de Contas do mez de junho proximo passado e interesses geraes da classe. — **Eurico Braga Nogueira**, 1º secretario.

Pela Dissolução do Parlamento

LEON BLUM, CRITICA O ACTUAL GOVERNO DA FRANÇA

PARIS, 23 (D. C.) — Em discurso pronunciado por occasião da inauguração da estatua de Jean Jaurés em Istres, o "leader" socialista Leon Blum declarou que a continuação do actual governo ou a sua remodelação pouco importava, visto que lhe falharia o concurso do Parlamento.

O orador proclamou, em seguida, a necessidade de dissolução da Camara e de realização de novas eleições, e affirmou que seria grave a constituição de um governo sob a direcção do sr. André Tardieu.

PROPAGANDA
PROCURE
A ECLECTICA
AV. RIO BRANCO 137 — RIO
Rua S. Bento, 11 — S. Paulo.

Syndicato dos Officiaes Machinistas da Marinha Mercante

ASSEMBLÉA GERAL EXTRAORDINARIA

Pede-se o comparecimento de todos os socios em pleno goso de seus direitos sociaes á asembléa geral extraordiaria a realizar-se no dia 30 do corrente, ás 18 horas.

Assumpto: eleição para preenchimento de cargos vagos na directoria e bem geral. — **Joaquim Magno Coelho Junior**, presidente em exercicio.

SOB O TERROR NAZISTA

OS ATTENTADOS PRATICADOS NA AUSTRIA

VIENNA, 23 (Havas)—Telegramma de Klagenfurth annuncia que, hoje, quatro bombas de dynamite explodiram, ali, na frente da Prefeitura de Policia, do Palacio do Governo Provincial, e do Palacio da Justiça, assim como no pateo do presbyterio da basilica local.

O telegramma accrescenta que os estragos foram consideraveis e que ficou apurado serem nazistas os dynamiteiros.

ACCUSADO DE CORRUPÇÃO

FOI PRESO UM ANTIGO MINISTRO JAPONEZ

TOKIO, 23 (D. C.) —Segundo annuncia a Agencia Rengo foi preso o barão Nakashina, ex- ministro do Commercio, accusado de corrupção, depois de haver sido examinado, pelo Ministerio Publico, o caso em que se acha envolvido.

Totalmente Destruida Por Um Incendio a Fabrica de Calçados "Ribot"

Cerca das 23 1/2 horas de hontem, a estação Central de Bombeiros recebeu um aviso de que na Travessa Oliveira numero 17, lavrava um incendio. Sem perda de tempo, partiu para o local um carro soccorro, sob o commando do tenente Diogenes, tendo como encarregado das manobras dagua, o tenente Octavio.

Apesar dos esforços empregados pelos valorosos soldados, o predio onde teve origem o fogo, ficou totalmente destruido.

Funccionava ali a fabrica de calçados "Ribot", de propriedade do sr. José Jazbissk, residente á rua Uruguay.

No edificio contiguo se acha installado o Bar-Café Ideal, pertencente ao sr. Ferreira Tavares.

O alarma foi dado pela senhora do dono desse estabelecimento, que estando já recolhida aos seus aposentos, notou que densa nuvem de fumaça envolvia o predio onde se acha installada a referida fabrica.

Agindo com habilidade, os bombeiros conseguiram isolar os edificios vizinhos tambem ameaçados pelas chammas.

Até á hora em que encerrámos os nossos trabalhos, ignorava-se o paradeiro do proprietario da fabrica, cujos prejuizos são ignorados.

A policia do 9º districto compareceu ao local, tomando as providencias requeridas pelo caso.

A U. T. L. J. e a Nova Lei de Syndicalização

Na ultima assembléa geral da U. T. L. J. foi eleita uma commissão para o estudo da nova lei de syndicalização, bem como para entrar em entendimento com os demais syndicatos desta capital sobre a attitude a ser assumida pelo proletariado em face da referida lei.

Essa commissão, que é constituida dos srs. Floriano Guimarães, Jocelyn Santos, Louriçal, Carrano e Plinio Mello, esteve hontem reunida, resolvendo intervir junto á Federação do Trabalho para que esta convoque immediatamente todos os syndicatos, reconhecidos ou não, desta capital, afim de que a questão seja melhor esclarecida e possa o proletariado organizado tomar uma attitude de conjunto sobre o magno assumpto.

SANAGRIPPE
PARA INFLUENZA

O POVO RECLAMA

Mais uma vez nos chega uma queixa da furia homicida dos omnibus que, mercê da complascencia com que são tratados os seus motoristas pela Inspectoria do Trafego, continuam a fazer victimas e pôr em perigo quem quer que se aventure nelles viajar.

E' do seguinte teôr o successo desta manhã: Os carros das empresas "Estrella do Norte" e "Viação Grajahú", mão grado quotidianos reclamos da imprensa, continuam a fazer da rua Barão de Mesquita, uma verdadeira pista de corridas. Como de espaço em espaço haja um policial, os motoristas se communicam com os collegas da mesma empresa, avisando-os da presença da autoridade, porém, assim que passam por ella, voltam a imprimir velocidade espantosa aos vehiculos e só mesmo uma protecção do sobrenatural tem evitado, minuto a minuto, mais occorrencias funestas.

Esta manhã, o carro 13 da "Viação Estrella do Norte", juntamente com outro vehiculo da mesma empresa, "fechavam" em alta velocidade um outro da "Grajahú", fazendo o motorista da ultima, na phrase do conductor do 13, mostrar as suas "qualidades"...

E como uma providencia energica, por parte das autoridades, tarde, alvitramos que o povo, cuja vida, naquelle local, é posta á cada momento á prova, tome-a, pelas suas proprias mãos...

TINTA BRASILIA
A MELHOR

ENCHEU-LHE A FANTASIA DE TUDO O QUE LIA NOS LIVR OS DOS CAVALLEIROS ANDANTES . . .
E resolveu conquistar o mundo da Trapizonda, e dar de premio, a Sancho, a Ilha da Barataria !
Mas os exercitos contra os quaes investia, eram rebanhos de ovelhas... E os gigantes — simples moinhos de vento...

CINEMA!

"Don Quixote" — A Obra Immortal de Cervantes — Cantada Por Chaliapine e Dirigida Por Pabst

SUA ESTRE'A, 2.ª-FEIRA, NO GLORIA

Emfim, "Don Quixote" vem ser dado a conhecer ao publico! Mas já não é sem tempo. Desde fins de 1933 que a United leva promettendo a estréa do film que Pabst dirigiu e Chaliapine "estrellou", encarnando a figura immortal e prodigiosa do Cavalheiro da Triste Figura... E só agora — só segunda-feira vindoura, dia 30! — a United vae desobrigar-se desse compromisso.

Don Quixote e Sancho Pança

O publico não terá perdido por esperar. "Don Quixote" o recompensará com a grandiosidade de sua realização technica. As virtudes do film são muitas. Ha a destacar, no emtanto: O concurso de Chaliapine, o famoso "baixo" que já esteve no Rio, em outubro de 1930, e que não poude ser devidamente conhecido apenas porque o Rio atravessava um transe historico de relevante memoria; os aspectos photographicos, magistralmente dirigidos por G. W. Pabst, reconstituindo, scena após scena, os capitulos mais marcantes da obra-prima de Cervantes; e a fidelidade historica, integral, absoluta, "cem-por-cento", da obra inteira...

Don Quixote, Sancho Pança, Dulcinéa, ao natural... Vividas, movimentadas, aos olhos do publico que se familiarisou com as aventuras do divino louco, desde a primeira infancia...

Lilian Harvey em "Meu Beguin"

A encantadora Lilian Harvey, numa scena de "Meu Beguim", super-film da Fox, que o Alhambra exhibirá segunda-feira

Para o romance interessantissimo e cinderelesco de — "Meu Beguin" — a producção da Fox que será o cartaz do Alhambra na proxima segunda-feira, só mesmo a irrequitabilidade encantadora de Lilian Harvey poderia realizar com tanta expressão e realismo na téla.

De facto a historia que está fita apresenta é um conto de fadas, que a musicação feliz e bella de Buddy de Sylva, transformou na mais deleitante melodia.

David Butler, o homem que de artista metamorphoseou-se em director habilissimo, soube produzir uma comedia romantica de intenso e fatal agrado.

Lew Ayres, o galã hoje em dia mais disputado, foi escolhido para secundar Lilian Harvey que nesta pellicula despede-se de seus "fans" para a temporada de 1934, e faz uma despedida verdadeiramente notavel pois que a sua interpretação enquadra-se admiravelmente na sua especialidade artistica, qual seja a de comediante fina e intelligente.

Charles Butterworth, Irene Ware, Sid Silvers e Harry Langdon, completam o elenco de — "Meu Beguin".

Sempre se apprende

A profissão do actor de cinema põe aquelle que a pratica na obrigação de aprender coisas novas todos os dias.

Assim com George Raft, a quem a Paramount designou para o papel principal de "Ao soar do clarim", o film que o Odeon nos vae dar na proxima semana.

Para interpretar esse film com a necessaria propriedade e observação de detalhes Raft teve desta vez que aprender a arte tourina que immortalisou Granado, Mazzantini, Guerrita, e tantos outros.

Longos mezes, elle recebeu o necessario aprendizado, ministrado por Eduardo Castro, um joven "novillero" mexicano; e fructo desse tirocinio, ao cabo de pouco tempo tão bem como o melhor saiu o discipulo recortar uma "veronica", uma "navarra", ou qualquer dos outros passes de capa com que a intelligencia do homem burla a ferocidade do touro.

"Ao soar do Clarim" illustra um romance cujas scenas se desenrolam em ambientes mexicanos e particularmente no ambiente natural dos rapazes que fiam da sua bravura em face dos touros a conquista da fama e da fortuna. ....

No papel principal George Raft, a quem acompanham na primeira fila dos interpretes Adolphe Menjou, Frances Drake e Sidney Toler.

George Raft estará segunda-feira no Odeon, em "Ao soar do Clarim"

Grandes Cartazes Prepara o Palacio... O "Ministerio" Que o Leão Formou Para Agosto Reune Novarro, Beery, Crawford, Gable, Myrna Loy, o Gordo, o Magro, Jimmy Durante e Outros Cavalheiros e Cavalheiras...

Segunda-feira, Com Ramon Novarro e Lupe Velez, Haverá Palco Tambem, Com a Reapparição de Don Dean e os "Estudantes de Hollywood"

Grandes coisas, grandes cartazes, prepara o Palacio Theatro para o mez de agosto... E o Leão da Metro, que quer fazer de agosto um mez memoravel, talvez para "desbancar" a Feira de Amostras, "mostra" que está com disposição para urrar grosso nas semanas que se approximam.

Dia 30 — e isso é quasi Agosto — Ramon Novarro e Lupe Velez serão os nomes do cartaz do Palacio. O film, já se sabe, será "Amor Selvagem", adaptação do romance com que Oliver La Farge conquistou o Premio Pulitzer, e que W. S. Van Dyke dirigiu. Tambem haverá palco no Palacio nesse dia, isto é, segunda-feira proxima e lá estarão os "Estudantes de Hollywood", o sympathico "jazz" orientado por Don Dean, que aqui esteve o anno passado e tantas sympathias conquistou. Sómente durante tres dias a Metro e a Cia. Brasileira de Cinemas exhibirão Don Dean e os "Estudantes de Hollywood" no palco do Palacio, porque só quatro dias elles se demorarão no Rio.

Em "Amor Selvagem" Ramon Novarro apparecerá na figura de um indio Navajo. Dahi esse chapéo fóra do commum. Mas o sorriso é bem de Ramon...

A 6 de agosto — finalmente! — a esperada estréa de "Viva Villa!", o film gigantesco que amanhã mesmo, em avião da "Panair", chegará ao Rio, para ter assegurada a sua apresentação na primeira semana do mez dos "records" da Metro. Os "fans" de Wallace Beery, preparam-se, neste momento, para a grande estréa. Elles já comprehenderam que vão ver, de facto, o film numero um de Wallace Beery, e uma das mais fortes realizações do moderno cinema.

A 13 — mas o "ministerio" reunido pelo Leão da Metro é, decididamente, uma pleiade de nomes queridos! — Joan Crawford estará com Franchot Tone, Gene Raymond e Esther Ralston em "Tres Amores" (Sadie Mc Kee"). Um film de luxo, dirigido por Clarence Brown, com Joan num romance do genero que os seus "fans" querem... Que será preciso accrescentar?

... Logo a seguir — a 20, portanto — Clark Gable, Myrna Loy e William Powell "mandarão" no Palacio. O film é "Manhattan Melodrama", enredo dirigido por W. S. Van Dyke — film para o qual foram necessarias duas semanas de cartaz no immenso "Capitol" de Nova York.

Finalisando agosto — a estréa de "Hollywood Party", espectaculo extravagante, alegrissimo, feito para divertir do inicio ao desfecho. O elenco reune O Gordo e O Magro, Lupe Velez, Jimmy Durante (num papel differente de tudo que elle fez até hoje), Charles Butterworth, Polly Moran, as bailarinas de Albertina Rasch e até o Camondongo Mickey e os interpretes de uma Symphonia Singular, toda em cores, para o que a Metro e Walt Disney fizeram um accordo.

Qual é o seu parecer, "fan" de primeira classe, a proposito desse "ministerio"?...

LOTERIA FEDERAL do BRASIL

1º Premio 200 CONTOS

2º Premio 100 CONTOS

AMANHÃ

Os premios da LOTERIA FEDERAL DO BRASIL, são pagos immediatamente em qualquer parte e sem desconto algum

"O Omnibus Mysterioso", quinta-feira, no Pathé

UM DRAMA INEDITO, E QUE VAE ELECTRIZAR OS ESPECTADORES

"O Omnibus Mysterioso" é um drama que surpreende pelas aventuras as mais sensacionaes. E' um omnibus de luxo que se destina a Denver.

Elle está repleto de passageiros.

Os principaes interpretes são: Lew Ayres, June Knight, Alice White e Alan Dinehart, nomes que garantem exito.

As fortes e impressionantes peripecias que se desenrolam são daquellas que electrizam, havendo muita coisa nova nesse genero.

O romance de amor é muito bem ideado e consegue interessar multissimo.

Ha umas scenas comicas bem arranjadas, urdidas, alternativamente com as scenas de sensação, e tudo isso, concorre para que o film se torne um agradavel passatempo.

SANATOSSE

PARA TOSSE

Romance attraente e musica linda — é de "Quero ser uma grande dama"

Kathe von Nagy, numa scena de "Quero ser uma grande dama"

Dentro de oito dias teremos no cinema Rex o film da Ufa — "Quero ser uma grande dama".

A fabrica pioneira da Europa, a marca que sómente apresenta trabalhos de vulto que sejam dramas ou comedias, quer sejam operetas ou films culturaes, a Ufa, tem, além do mais os artistas de mais renome de toda a Allemanha.

Agora mesmo, isto é, no proximo dia 30 ella nos dará uma revelação de Kathe Von Nagy que, incontestavelmente é a artista de mais valor das télas allemãs.

E Kathe Von Nagy, que alia ser artistas a mulher linda e elegante, a que canta com graça e perfeição em "Quero ser uma grande dama" quando illuminar com seu sorriso a téla do Rex, vae fazer pulsar de novo os corações.

Novidades de Hollywood

"Sudent Tour", film comico musicado, que Charles Riesner dirige para a Metro, collocou Charles Butterworth (o harpista de "O Gato e o Violino") e Jimmy Durante nos primeiros papeis.

Jean Harlow, Lionel Barrymort e Franchot Tone já terminaram a interpretação de "One Hundred Percent Pure", titulo que talvez seja mudado para "Born to be Kissed".

"People Will Talk" será uma nova comedia da dupla Charles Ruggles-Mary Boland. A filmagem ia ser iniciada logo depois que o director Norman McLeod terminasse as suas férias.

Ann Sothern, a já famosa "star" que a Columbia revelará aos "fans" brasileiros na alegre comedia musicada "E' hora de amar" (Lot' s Fall in love) obteve a parte de "leading woman" no film "Acabou-se a festa" (The Party Is Over) no qual surgirá tambem Stuart Ervin, o popular comico que desempenha um interessante papel em "Palooka", a recente pellicula de Jimmy Durante.

George Brent será o galã de Myrna Loy em "The Stamboul Quest" da Metro Goldwyn Mayer.

Lionel Atwill terá tambem um papel proeminente no elenco.

"The Stamboul Quest", é uma historia original para a téla e será dirigida por Sam Wood.

Miss Loy acabou recentemente seu papel em "Manhattan Melodrama", e está agora trabalhando em "The Thin Man", e os films mais recentes em que Brent appareceu foram "From Headquarters" e "Female".

"Cupido ao leme" — Breve no Pathé Palacio

UMA COMEDIA COM BING CROSBY E CAROLE LOMBARD, E ESTA' DITO TUDO

Sm "Cupido ao Leme" ha cada canção que é um encanto, e Bing Crosby com a sua garganta privilegiada ainda as torna mais bonitas.

E foi com essa voz que elle conseguiu domar aquella criatura esquiva, que era Carole Lombard.

O atrevido e galante marujo "desbancou" dois principes candidatos á mão daquella rainha... da belleza...

Carole é a dona de um "hiate", e Bing Crosby, um simples marinheiro, e os dois se encarregam da parte amorosa, que é uma delicia.

Que viagem estupenda! "Cupido ao leme" fazia das suas... e até arranjou um naufragio para jogal-os numa ilha deserta, onde os naufragos passam os mais sérios apertos.

Mas, no fim tudo se arranja, e da melhor maneira...

PHYMATOSAN AGE COM SEGURANÇA NA BRONCHITE TOSSE

VIDRO POPULAR 2$500

Calma! "Wonder Bar" não encerrou sua passagem triumphal pela Cinelandia!

DIA 30, ESTARA' NO IMPERIO

Muita gente, justamente os "fans" menos informados, mostravam-se furiosos, hontem. Não tinham podido ver "Wonder Bar" mais que uma só vez...

E, convenhamos; é pouco para um tal film da Cia. Numero Um! Sete dias não chegam para que a cidade inteira veja... e reveja, como é forçoso, todas as maravilhas de "Wonder Bar" e todas as suas estrellas e todas as suas musicas possam ser decoradas!

E, assim, a Cia. Brasileira de Cinemas e a Warner First National, a dupla que tem brindado a cidade com os films mais sensacionaes e lindos, decidiram que Wonder Bar continuasse no coração da cidade...

A 30 do corrente, no ecran do Imperio, poderemos, deslumbrar os olhos com as bellezas de seus scenarios, o encanto de suas girls, a magia das suas musicas inesqueciveis e, ainda, regalar os olhos com Kay Francis e Dolores Del Rio.

Constance Cummings

Constance Cummings, que vem ao ecran do cinema Rex no dia 6 de agosto em "Fascinação" film da Universal no qual divide honras com Paul Lukas, é uma "Wampas Baby Star".

Antes de ingressar no cinema era corista nos palcos de Nova York nas seguintes peças: "Theasure Girl" e "The Little Show", mais tarde desempenhando uma parte importante em "June Moon".

Vindo depois para Hollywood fez o seu debut no film da Columbia "The Criminal Code" no qual era estrellado Walter Huston.

Os seus mais recentes films foram: "Night Ater Night", "American Madness", "Trouble Shootler" e "Transient Love".

Recentemente foi a Londres para ser estrellada em "Channel Crossing" e ao voltar para Hollywood appareceu no film da United Artists: "Broadwaru Thru a Keyhole".

Um titulo a explicar

O Pathé-Palacio annuncia para a proxima semana uma producção dos ateliers francezes da Paramount, "Uma ninhada de amores".

Ao contrario do que o titulo pareceria indicar, o film versa um argumento profundamente são, e rico de ensinamentos moraes.

Os "amores" a que se refere o titulo são cinco meninas, filhas de um homem pobre, e que ganham honesta e laboriosamente a sua vida.

E "ninhada" vem de que o pae, tanto se desvela por ellas, a sua "ninhada", que o povo do bairro criou para elle a alcunha de Zé Gallinha.

Essa familia é o eixo da comedia finissima que a téla nos vae offerecer, mostrando-nos de que modo uma variante temporaria de ambiente actuou no espirito dessas moças simples e, de seu natural, conformadas com a humildade e obscuridade da sua situação social.

BEBAM CAFE' GLOBO O MELHOR E O MAIS SABOROSO

BOM ATE' A ULTIMA GOTA!

THEATRO REPUBLICA

Companhia Portugueza de Revistas Satanela-Francis

HOJE — A's 8 e 10 horas. — HOJE — SESSÕES — Colossal successo da revista Portugueza

"FOGO DE VISTAS"

Sensacionaes bailados por FRANCIS e RUTH — Novos e lindos Fados por MARIA ALBERTINA.

PREÇOS POPULARISSIMOS: — Frizas, 35$000; Camarotes, 30$000; Poltronas de Orchestra., 7$000; Poltronas de A á M; 6$000; Poltronas de N á W, 5$000; Poltronas de X á Z; 4$000 Balcão 1ª Fila, 6$000; Balcão outras filas, 4$000; Galerias numeradas, 3$000; Geraes, 2$000 (sello a cargo do publico).

A segunda sessão termina á meia-noite.

THEATRO JOÃO CAETANO

TEMPORADA OFFICIAL DE TURISMO DE 1934

Empresa Theatral Pinto, Limitada — em combinação com a Empresa Artistica Theatral, Limitada

APRESENTAM — Quinta-feira, 26 ás 20.45, a COMPANHIA ALLEMÃ DE ARTE DRAMATICA (DEUTSCHES SCHAUSPIEL)

com a celebre peça: MARIA STUART

em primeira recita de assignatura

PREÇOS AVULSOS (IMPOSTO INCLUIDO)

Frizas e Camarotes, 165 $000 — Poltronas A a J, 33$000 — Poltronas (outras filas), 22$000 — Balcões A, 22$000 — Balcões B, 16$500 — Balcões C a E, 11$000 — Galerias A a K, 8$800 — Galerias, (outras filas), 4$400.

Bilhetes á venda no theatro João Caetano e na Exposição Allemã de brinquedos, Avenida Rio Branco, 118.

Com Uma Facada

Laudelina Pereira, foi a casa de Orondina Domingues da Silva, solteira, de cor parda, com 21 annos e pediu para ali pernoitar.

Pelas tantas, Laudelina armou-se de uma faca e indo ao aposento occupado por Orondina feriu-a com um golpe na região escapular direita.

A ferida foi soccorrida pela Assistencia e a aggressora presa em flagrante pela policia do 10º districto.

A ROYAL não perde o alinhamento

E, com justa razão. Com a "Liberdade de Mutação" o carro é inamovivel, o que mantem os typos alinhados por tempo indefinido e augmenta a producção do seu serviço. Tenha uma correspondencia limpa, elegante e bem escripta, pois a ROYAL é de resistencia comprovada, possue desenho de typos elegantes e impeccaveis, visibilidade clara e manejo facilimo.

Leve nas suas viagens ou passeios uma ROYAL portatil, cujo peso é minimo, tem apparencia "chic" e, alem do mais, poderá ser utilizada para qualquer serviço.

CASA EDISON

Rua 7 de Setembro, 90 - Rio

CASA ODEON Ltda.

S. Bento, 42 - S. Paulo

Standard

Estabilidade Para os Sargentos

UM PROJECTO APRESENTADO A' CAMARA DOS DEPUTADOS

Pelos srs. Negreiros Falcão, Henrique Dodsworth e Acurcio Torres, foi apresentado hontem, á Camara, o seguinte projecto de lei:

"Art. 1º — Os sargentos do Exercito, Armada, Policia Militar e Corpo de Bombeiros, que tenham mais de 10 annos de serviço effectivo, só poderão ser demittidos ou excluidos, em virtude de condemnação a mais de dois annos por sentença passada em julgado.

Art. 2º — Os sargentos do Exercito, Armada, Policia Militar e Corpo de Bombeiros do Districto Federal, depois de cinco annos de serviço effectivo, só poderão ser demittidos ou excluidos por culpas que fiquem devidamente provadas em conselho de disciplina.

Paragrapho unico — Aos sargentos de quaesquer corporações, sujeitos a conselho de disciplina, é assegurado o direito de escolher advogado para promover a sua defesa.

Art. 3º — Os sargentos do Exercito, Armada, Policia Militar e Corpo de Bombeiros do Districto Federal, que, antes de dez annos de serviço effectivo hajam concluido curso especializado em qualquer escola dos departamentos militares, serão obrigados a servir durante cinco annos, na especialidade cujo curso houverem concluido, salvo os casos de exclusão requerida e previstos na legislação em vigor.

Art. 4º — Revogam-se as disposições em contrario".

Reabrem-se no Dia 25 do Corrente Mez os Cartorios Eleitoraes de Accordo Com a Nova Divisão Em 14 Zonas

O desembargador Luiz Guedes de Moraes Sarmento, presidente do Tribunal Regional do Districto Federal, faz publico, para conhecimento dos interessados que a partir do dia 25 do corrente a 1ª circumscripção eleitoral, composta pelos cartorios da 1ª, 2ª, 3ª e 4ª zonas eleitoraes, comprehendendo os districtos municipaes de Candelaria, S. José, Santa Rita, Sacramento, São Domingos, Ajuda, Santo Antonio e Ilhas, passarão a funccionar á rua Frei Caneca n. 200.

As demais zonas eleitoraes (10) continuarão a funccionar no edificio á Avenida Mem de Sá n. 152.

CASINO COPACABANA

GRANDE SUCCESSO NO GRILL ROOM

TRIO LOUYS SILVIA & MAY

e os elegantes e inegualaveis dansarinos RUTH & FRANCIS

TODAS AS NOITES DIVERSÕES

JANTARES DANSANTES NO GRILL ROOM

15$000 por pessoa

DUAS ORCHESTRAS — CINEMA

MATINE'E AOS DOMINGOS A'S 3 HORAS DA TARDE

A Nova Constituição Brasileira

Com uma noticia historica e indice alphabetico e remissivo pelo dr. Lemos Britto

Preço 1 vol. br. .. .. 6$000

A' venda em todas as livrarias, e na LIVRARIA JACINTHO — Rua de S. José n.º 59

DIARIO CARIOCA

Propriedade da S. A. DIARIO CARIOCA

DIRECTORES:
Horacio de Carvalho Junior
J. B. Martins Guimarães

CHEFE DA REDACÇÃO:
Danton Jobim

SECRETARIO DA REDACÇÃO:
Americo Palha

EXPEDIENTE:
Endereço telegraphico: DIARIO CARIOCA — Telephones: Direcção: 2-3035 Administração: 2-3018 Redacção: 2-1559 e 2-2022 Officinas: 2-0824. Assignaturas: 2-3023. Gravador: 2-1785.

ASSIGNATURAS:

Para o exterior:		Para o Brasil:	
Anno	80$000	Anno	50$000
Semestre . . .	45$000	Semestre . . .	30$000

Venda avulsa: Capital 100 rs. — Interior 200 rs. Aos domingos 200 rs. — Interior, 300 rs.

São cobradores autorizados os srs. Lourenço Amaral e J. T. de Carvalho.

AGENCIA EM S. PAULO:
Rua S. Bento 49 salas 62-63. T. 2-6398.

CORRESPONDENCIA:
Toda a correspondencia com valor ou sobre assumptos que entendam com assignaturas, remessas de jornal publicidade retribuida e outros de interesse da administração deve ser dirigida ao gerente do DIARIO CARIOCA.

INSPECTOR VIAJANTE DO "DIARIO CARIOCA":
Em serviço de inspecção do DIARIO CARIOCA percorre os Estados do Rio de Janeiro, Espirito Santo e Minas Geraes, o sr. Romualdo Perrota.

O GOVERNO E O LLOYD

ESTA', em parte, resolvida a questão do Lloyd Brasileiro. Não poude ou não quiz o governo dar-lhe a solução completa, no que, evidentemente, se poude e não quiz, andou mal.

O que se resolve agora é um caso de immediato desafogo. A empresa terá recursos para resgatar compromissos prementes e evitar que a pretendam levar de novo á fallencia, triste fim de que a salvou a maratoria decretada pelo governo.

Os credores serão, pois, attendidos, e nada mais justo. Liberto dessa pressão, o Lloyd, voltando á condição de sociedade anonyma, poderá provavelmente resistir por mais algum tempo aos máos fados que tão inexoraveis lhe têm sido.

Desejamos sinceramente que assim aconteça. Todavia, para que assim aconteça, será necessario um esforço que naturalmente excede a significação do auxilio de emergencia ora prestado á companhia.

Nossa opinião invariavel nesse assumpto tem sido sempre pela solução completa, definitiva, radical, de que o Lloyd imprescinde.

O Lloyd e a Central do Brasil são dois patrimonios da Nação. Não se comprehende diversidade de tratamento entre os dois. Num paiz como o Brasil, mais facil de ligar por mar do que por terra, o abandono da grande empresa de transportes costeiros de que o governo tem o controle seria simplesmente um contrasenso, um desmentido á visão e ao patriotismo dos dirigentes.

O facto é, porém, que dos dois patrimonios, ambos utilissimos em seus prestimos, especialmente nos máos tempos de crises internas, o Lloyd nunca se emparelhou com a Central no que concerne aos desvellos e beneficios do poder publico.

Não póde haver mais clamoroso erro, não só economico: politico tambem. Tudo indica que a restauração do Lloyd — na sua frota e em tudo o mais — deveria ser um acto decidido, desassombrado da funcção do Estado na sua precipua significação.

Mógrado os esforços do sr. José Americo, a ditadura não viu o caso do Lloyd com essa amplitude, com essa relevancia indisfarçavelmente grave.

Vamos, todavia, esperar que o governo constitucional examine de novo a questão, pondo-a em mais dilatados horizontes.

A solução parcial de agora é excellente. Mas os embaraços agora vencidos pódem voltar. E o meio unico para que não voltem consiste em salvar definitivamente, o Lloyd do ruinoso desmantello em que se acaba.

Seria mesmo obra de coérencia patriotica: as estradas de ferro federaes vão ter autonomia, a Central vae ter a electrificação; por que será o Lloyd o engeitado de tão alta e nobre solicitude pela progresso e fortuna do paiz?

A Equitativa
Seguros de Vida
Avenida Rio Branco, 125

O TEMPO

Districto Federal e Nictheroy — Tempo: bom, com nebulosidade e nevoeiro. Temperatura: noite fria e ligeira ascensão de dia. Ventos: de norte a leste, frescos, por vezes.

Estado do Rio de Janeiro — Tempo: bom, com nebulosidade e nevoeiro. Temperatura: noite fria e ligeira ascensão de dia.

Estados do Sul — Tempo: bom, com nebulosidade. Nevoeiro. Temperatura: estavel á noite e em elevação de dia em São Paulo e em ascensão no resto da zona. Ventos: de norte a leste, até Santa Catharina e do quadrante norte no Rio Grande. Rajadas, bastante frescas, no Rio Grande.

Trajecto Rodoviario Rio-S. Paulo — Tempo: bom, com nebulosidade e nevoeiro. Temperatura: noite fria e em elevação de dia. Ventos: de norte a leste, frescos, por vezes.

TOPICOS

MILAGRES POSSIVEIS

NESTA época de praticismo material ou, se quizerem, de aspero realismo pratico, os milagres unicos em que se acredita — porque cada vez mais se positivam em factos — são os da sciencia.

Um exemplo desde logo: a vaccina contra a febre amarella.

Acha-se no Senegal a missão medica franceza chefiada pelo dr. Laigret, famoso hygienista ligado pelo nome e pela sabedoria ao sôro anti-amarillico.

A missão foi vaccinar as populações européa e syria da Africa Occidental franceza. E um telegramma de S. Luiz do Senegal informa que as reacções da vaccina se manifestaram de accordo com as experiencias do novo sôro, applicado em tres séries, o que parece demonstrar que a efficacia se acha garantida.

Depois do typho americano, chegaremos talvez ao cancer. Já contra a tuberculose existe preventivo, a vaccinação B. C. G.

Mais tempo, mais paciencia, mais confiança: os milagres da sciencia chegam e raramente falham.

SENSAÇAO... VULGAR

UM jornal opposicionista de Therezina acaba de fazer revelações sobre os "dessous" da censura policial contra a imprensa no Piauhy. Assim é que durante todo o periodo discricionario a imprensa de opposição "não poude fazer a menor critica aos actos do interventor, nem noticiar diversos escandalos municipaes, numerosas irregularidades funccionaes, violencias da policia, etc."

E accrescenta o telegramma que nos trouxe essa noticia terem as revelações do citado jornal causado sensação em Therezina.

E' possivel.

Mas, se não nos enganamos, sensação é sempre effeito de uma surpresa, de uma novidade insolita, impressionante.

Ora, não é crivel que os piauhyenses ignorassem, não suspeitassem sequer o que devia ser e realmente era a censura contra a imprensa na sua terra.

Porque, entre outras razões, ella foi a mesma em quasi todos os Estados. Em quasi todos os Estados ella impedia a critica dos jornaes aos actos dos governantes e, naturalmente, a divulgação de graves irregularidades que elles commetteram.

E felizmente, ao que parece, o Piauhy não teve jornaes empastelados...

O FIM DE UMA PONTE

ANNUNCIOU-SE que o Ministerio da Marinha mandára vender, em concurrencia publica, a ponte Alexandrino de Alencar. Não é exacto. A ponte foi doada ao interventor de Goyaz, que a fará desmontar, conduzir para o Estado e rearmar sobre o rio Paranahyba, em Porto Velloso, unindo Corumbahyba, em Goyaz, a Araguary, em Minas.

E' o que acaba de declarar, numa entrevista, o sr. Pedro Ludovico.

Não temos duvida em louvar a solução, que vem dar á ponte Alexandrino um fim utilissimo.

As pontes no interior, cortado por tantos rios, ribeirões, lagos, brejaes, etc., são tão necessarias quanto as estradas. São aliás, quasi sempre complementos destas.

De resto, se ha Estados que exijam facilidades de communicação, um delles, e dos mais exigentes, é Goyaz.

A ponte Alexandrino vae ter por conseguinte, um optimo fim.

Actos do Presidente da Republica

O sr. Getulio Vargas, presidente da Republica, assignou os seguintes decretos, em 20 do corrente:

NA PASTA DA FAZENDA

Nomeando: Victor Delamare, Octavio Netto e Antão de Moraes para membros do Conselho Administrativo da Caixa Economica Federal do Estado de S. Paulo; o dr. Philadelpho de Azevedo, para membro da Junto Administrativa da Caixa de Amortização; o adjunto do procurador geral da Fazenda Nacional, bacharel João Domingues de Oliveira, para representante da mesma Fazenda junto ao Conselho Superior de Tarifa; o adjunto de procurador geral da Fazenda Nacional, bacharel Francisco Sá Filho, para representante da mesma Fazenda junto ao primeiro Conselho de Contribuintes; e o ajudante de procurador geral da Fazenda Nacional, bacharel João Gonçalves Machado Netto, para representante da mesma Fazenda junto ao segundo Conselho de Contribuintes.

NA PASTA DA EDUCAÇÃO

Nomeando: o dr. Alfredo Alves da Silva Freyre, em virtude de concurso, para professor cathedratico da cadeira de economia politica e sciencia das finanças da Faculdade de Direito do Recife; José Berrelle, em virtude de concurso, para conservador da cadeira de parasitologia da Faculdade de Medicina da Universidade do Rio de Janeiro; e para inspectores, interinamente e em commissão, de estabelecimentos de ensino secundario, o dr. Manoel Alexandrino da Rocha, em Pernambuco, e o dr. Alfredo Pinto Vieira de Mello Filho, em Minas Geraes.

Exonerando, por terem aceitado outros cargos, Sylvia de Souza Barros, Salo Brand e Dalila Fernandes Brasil, de terceiros officiaes da Directoria Geral de Contabilidade, a ultima e da Directoria Geral do Expediente, da Secretaria de Estado, os dois primeiros.

Por não terem tomado posse no prazo legal, de inspectores de estabelecimento secundario, o dr. José Geraldo Jardim Brandão, em Minas Geraes; Boaventura Cunha, no Pará, e Leonardo de Assis Brasil, no Districto Federal, foram tornados sem effeito os decretos de suas nomeações.

Promovendo na administração do Hospital Pedro II, o encarregado de secção do Serviço de Prophylaxia, Joaquim Maria da Silva Almeida.

Exonerando, a pedido, o dr. Sebastião de Carvalho Jucá, de auxiliar de laboratorio do Hospital São Sebastião, e Livio de Paula Rabello, de 3º official, interino, da Directoria Geral de Educação.

Exonerando, a pedido, Palmyra Figueira de Carvalho de auxiliar de saude; e nomeando, como mensalista, guardiã de saude, Carmen Perez Salgado.

Desfazendo Torpes Explorações Perrepistas

UMA NOTA DOS SRS. CARDOSO DE MELLO NETTO E HENRIQUE BAYMA

S. PAULO, 23 (D. C.) — Os srs. Cardoso de Mello Netto e Henrique Bayma enviaram á imprensa a seguinte carta:

"Cumpre-nos dar a resposta necessaria ás declarações hoje feitas ao "Diario da Noite" pelos srs. Almeida Camargo e Mario Wathely. Como deputados paulistas permanecemos no Rio de Janeiro afim de assistir á posse do presidente constitucional da Republica, os srs. Barros Penteado, José Carlos de Macedo Soares, Vergueiro Cesar, Pinheiro Lima e nós. Ali estavamos na qualidade, por si bastante, de representantes de São Paulo, e no desempenho do que entndiamos sêr nosso dever. Não representavamos os srs. Almeida Camargo e Mario Wathely nem o partido a que pertencem. Tão pouco delles recebemos delegação nem lh'a pedimos. Dos 22 paulistas que sommariam a Chapa Unica e os classistas a ella incorporados, entenderam dezesete que não era idéa sequer para considerar-se deixar São Paulo sem representação no acto da investidura do presidente constitucional, eleito regularmente, em pleito a que haviamos comparecido. Significaria isso um desrespeito á Carta que se acabava de votar; a pratica grosseira de um acto injustificavel ao inicio da vida legal, cujo advento tantos sacrificios reclamou; um acto, emfim, abaixo do nosso cavalheirismo. E' o que desejamos tornar publico, por nós e pelos companheiros que tambem compareceram á sessão de posse do presidente eleito. — São Paulo, 21 de julho de 1934. — (aa) J. J. Cardoso de Mello Netto. Henrique Bayma."

Os Que Estiveram, Hontem, no Guanabara

No palacio Guanabara estiveram hontem, em conferencia com o sr. Getulio Vargas, presidente da Republica, os srs. Antunes Maciel, ministro da Justiça; major Juarez Tavora, ministro da Agricultura; Oswaldo Aranha, ministro da Fazenda.

— O presidente da Republica recebeu ainda, os deputado Raul Fernandes, Levi Carneiro e Odilon Braga; os interventores Flores da Cunha e Carneiro de Mendonça, e o capitão Filinto Muller, chefe de policia desta capital.

— O sr. William Seeds, embaixador da Grã-Bretanha, foi recebido pelo presidente da Republica, a quem apresentou as suas despedidas, por estar de partida para a Europa.

— Em audiencia, o presidente da Republica recebeu a sra. Rosalina Coelho Lisbôa Muller.

Telegrammas Recebidos Pelo Presidente da Republica

O presidente da Republica recebeu do general Candido Rondon, de bordo do "Victoria", o seguinte telegramma:

"Profundamente commovido pelo acto benemerito do governo de v. ex. que dá novo rumo ao Serviço de Protecção ao Indio, entregando a direcção ao Exercito. Ministro intuitos aproveitar grandes e excellentes elementos raças puramente brasileiras na repartição guarda fronteiras, defesa nacional, formação sua brasilidade e seu aproveitamento na construcção de vias de penetração pela attracção e pacificação das tribus amontadas nas profundezas nossos sertões. Apresento a v. ex. meus vivos agradecimentos em meu nome particular e no de todos os indios brasileiros e pelos mestiços esparsos na vastidão do territorio nacional. — (a) General Rondon."

O presidente da Republica recebeu telegramma da Associação Beneficente dos Guardas da Alfandega do Rio de Janeiro, agradecendo a s. ex., como lhe cumpre, em nome de seus associados, as generosas e opportunas providencias tendente á construcção e funccionamento do Hospital dos Funccionarios Publicos.

Uma Reunião da "Chapa Unica" Em São Paulo

S. PAULO, 23 (D. C.) — Foi distribuida á imprensa a seguinte nota:

"Reunidos hoje, no escriptorio do professor Alcantara Machado, os srs. dra. Carlota Pereira de Queiroz, Cardoso de Mello Netto, José Carlos de Macedo Soares, A. C. Pacheco e Silva, Plinio Corrêa de Oliveira, A. C. de Abreu Sodré, Theorosio Monteiro de Barros, Horacio Lafer, Henrique Bayma, Alexandre Siciliano Junior e Carlos de Moraes Andrade, o leader da Chapa Unica resignou esse cargo nas mãos de seus companheiros. O mesmo fez o sr. Cardoso de Mello Netto, sub-leader da bancada. Promulgada a Constituição e realizados assim os objectivos concretizados no programma da Chapa Unica, cessam quaesquer compromissos entre os seus deputados, e os classistas a ella incorporados, que retomam plena liberdade de acção, guiando-se exclusivamente pelo seu patriotismo e pelo bem de São Paulo, conforme as convicções politicas de cada um."

Resuscitam na Policia Central os Processos Miseraveis do Fontourismo

(Continuação da 1ª. pagina)

que não poderiamos suppor viesse a se dar, está acontecendo. Os presos politicos, recolhidos á Policia Central ha poucos dias, em vista de um ridiculo movimento mashorqueiro abortado, foram submettidos a espancamentos e supplicios, sem que coisa alguma justificasse semelhante e clamoroso absurdo! Até senhoras foram humilhadas pela valentia dos esbirros que a nossa policia está acoitando sob seu tecto! Não nos interessa investigar as razões pelas quaes foram detidos aquelles individuos. Podem elles ser accusados dos mais tremendos crimes. Podem elles ser accusados, com as provas mais robustas, de terem tramado os mais terriveis attentados. Nada, porém, autoriza os soffrimentos physicos que lhes foram impostos pelos beleguins do sr. Filinto Muller — um delles conhecido como useiro e veseiro nessas praticas criminosas quando delegado no Ceará, em pleno dominio reaccionario do sr. Mattos Peixoto.

Não acreditamos que o sr. Filinto Muller desconheça aquelles factos. Tambem não acreditamos nos desmentidos da policia. Alguns jornaes já noticiaram os espancamentos. Deixamos de commental-os, em tempo, porque nos custava crêr nos primeiros alarmas. Chegamos, depois, á evidencia da verdade. A policia do Districto Federal, infelizmente ainda não foi expurgada dos maus elementos que sempre a desacreditaram. Elles continuam lá dentro, protegidos pelos padrinhos politicos, a prejudicar a moralidade e o bom nome dos governos.

Já é tempo de se pôr um paradeiro nessas coisas. E daqui fazemos um veemente appello ao sr. presidente da Republica, no sentido de mandar abrir um inquerito sobre os ultimos acontecimentos e punir severamente os novos Torquemadas que surgiram na nossa policia.

O edificio da policia Central, onde se verificaram scenas selvagens como as que marcaram os tempos ignominiosos do fontourismo

O Programma De Administração do Ministro da Marinha

"A OBRA INICIADA NO GOVERNO PROVISORIO VAE SER ULTIMADA NO REGIME CONSTITUCIONAL" — DIZ O ALMIRANTE PROTOGENES AO "DIARIO CARIOCA"

Como S. S. se Manifesta Sobre a Collaboração da Reportagem no Ministerio da Marinha

Os representantes da imprensa acreditados junto ao gabinete do ministro da Marinha procuraram, hontem, o titular desta pasta para obter de s. s. algumas declarações sobre o programma que vae executar no governo constitucional.

De inicio, o almirante Protogenes affirma que: "ministro velho não tem programma novo".

E continúa:

— "Desde que assumi a direcção dos negocios da pasta da Marinha, iniciei o Programma Naval, de accordo com as possibilidades do momento. A renovação da esquadra, a reorganização da Aviação Naval, a criação dos Districtos ou Prefeituras Navaes, com as suas respectivas bases, a reforma de varios departamentos da Armada, etc., vão sendo realizados dentro do programma traçado, afim de dotar a nossa Marinha de um apparelhamento á altura de suas necessidades e do desenvolvimento do paiz, dadas a extensão de sua faixa litoranea".

Sorrindo, o almirante Protogenes Guimarães apoia uma das mãos sobre o hombro de um dos representantes da imprensa e conclue:

— "Os pilotos do barco da imprensa não me podem abandonar com a sua collaboração. Com elles, a minha acção será sempre efficiente e productora. Que sejam, como foram até agora, meus auxiliares".

E, com isto, o almirante Protogenes despediu-se dos jornalistas.

Pela Maior Harmonia dos Sargentos do Brasil

UMA CIRCULAR DA CASA DO SARGENTO

"Presado collega. — I — Tendo a Assembléa Geral realizada em 21 do corrente, resolvido que esta presidencia deveria de vez, pôr termo a qualquer dissensão entre os elementos da classe, dada a necessidade de uma verdadeira camaradagem e plena harmonia de vistas entre todos, tenho a honra de convidar-lhe a comparecer á séde da Casa do Sargento do Brasil, á Praça Tiradentes n. 79, 2º andar, no dia 28 deste, ás 20 horas, afim de que esta presidencia, cumprindo a declaração que fizera perante a assembléa de que tudo fará no sentido de mais e mais solidificar as bases da nossa união, uma vez que devemos viver irmanados em bem da collectividade espero que o presado collega attenda o convite na certeza de que muito honrará a Casa do Sargento do Brasil" e seus associados. — Em 24-7-34. — (a.) Tolentino de Menezes, presidente."

O Reajustamento dos Vencimentos do Pessoal do Departamento dos Correios e Telegraphos

A commissão designada no sabbado, 21 do corrente, para estudar a applicação do credito aberto pelo decreto 24.768, de 14 deste mez, autorizada pelo dr. José Americo de Almeida, d. d. ministro da Viação e Obras Publicas, communicou que a publicação feita nos jornaes da tarde de 20 e da manhã de 21 não passou de um projecto de aviso que s. ex. não chegou a assignar.

A commissão communica tambem que já iniciou os seus trabalhos, afim de submetter á apreciação do governo, dentro do menor prazo possivel, o projecto de applicação do credito de 4.000:000$000 aberto pelo citado decreto.

A Policia do Piauhy Commette Arbitrariedades

THEREZINA, 23 (União) — Telegrammas procedentes de Campo Maior denotam que ali ainda não chegou a noticia da promulgação da Constituição, pois o delegado de policia continua a ameaçar os eleitores opposicionistas.

O cidadão Doroteu Mendes pediu garantias ao ministro da Justiça, visto ter sido ameaçado, publicamente, de prisão e deportação pelo citado delegado, que quer a viva força impedir o depoimento daquelle num processo instaurado na policia por denuncias imaginarias.

O delegado de Campo Maior é o mesmo que moveu, ha tempos, ridiculo processo contra um supplente de deputado, pela morte de um cachorro.

Chegou a Aracaju' o Sr. Leandro Maciel

ARACAJU', 23 (A. B.) — Passageiro do avião da linha da Panair, chegou hoje a esta capital o sr. Leandro Maciel, deputado á Constituinte por Sergipe o chefe do Partido Social Democratico Sergipano.

Seu desembarque esteve concorridissimo, achando-se presentes além de numerosos correligionarios do viajante, os representantes das autoridades, pessoas de sua familia e varios amigos particulares.

Para Estudar a Nova Lei de Imprensa

MAIS UM ANNO PARA A COMMISSÃO DE ESTUDOS

Afim de completar a commissão escolhida pela directoria da A. B. I. para estudar a nova lei de imprensa e apresentar suggestões que a adaptem á nova Constituição e, ao mesmo tempo, a integrem no espirito liberal do nosso povo e da nossa chronica politica, foi escolhido o nome do nosso confrade Roberto Marinho.

A primeira reunião esrá hoje, ás 17 horas, na séde da Associação Brasileira de Imprensa.

Chegou a Natal o Sr. José Augusto

NATAL, 23 (União) — Chegou a esta capital, onde vem dirigir a campanha eleitoral para a proxima Constituinte Estadual, o dr. José Augusto, ex-governador do Estado.

O Sr. Graccho Cardoso e a Politica Sergipana

ARACAJU', 23 (A. B.) — Tendo desembarcado no Recife, chegou, hoje, pela madrugada a Aracaju', como passageiro do trem da carreira, o sr. Graccho Cardoso, presidente do Partido Social Progressista de Sergipe.

Não obstante o grande atrazo com que chegou o trem, em consequencia de um accidente nas immediações de Barracão, o viajante foi recebido na estação por um grande numero de amigos e correligionarios.

Os jornaes de Aracaju', em suas edições de hontem, publicaram longos editoriaes de saudação ao sr. Graccho Cardoso, enaltecendo as suas qualidades e enumerando os serviços por elle prestados ao seu Estado natal.

O Sr. Borges de Medeiros Será Homenageado Em Curityba

CURITYBA 22 (União) — A nossa cidade prepara-se para acolher, festivamente, na sua proxima passagem com rumo ao sul, o dr. Borges de Medeiros.

O "Correio do Paraná", tomou a iniciativa de enviar uma mensagem telegraphica ao venerando homem publico, transmittindo o desejo da população paranaense de prestar-lhe as suas homenagens, por aquella occasião.

As Homenagens Com Que Será Recebido, na Parahyba, o Sr. José Americo

THEREZINA, 23 (União) — O presidente da Associação Commercial da Parahyba do Norte telegraphou ao presidente da associação congenere do Piauhy, convidando-o a assistir, em João Pessoa, ás homenagens com que as classes conservadoras vão receber, dentro em breve ao dr. José Americo de Almeida, actual ministro da Viação, na sua proxima visita áquelle Estado.

Pelo Intercambio Intellectual da Mocidade Estudiosa

A VISITA DE UM ACADEMICO DO CEARA' AO "DIARIO CARIOCA"

Esteve hontem em visita ao DIARIO CARIOCA o academico Lourival Corrêa Pinho, da Faculdade de Direito de Fortaleza.

O nosso visitante, que é um dos esforçados dirigentes do Centro Estudantal Cearense, veio a esta capital, representando aquella agremiação, pletear varias medidas em beneficio da mocidade estudiosa daquelle estado nordestino.

O Centro Estudantal Cearense é conhecido em todo o Brasil pelos louvaveis serviços que ha annos vem empreendendo em pról da alphabetização.

Além da Casa do Estudante do Ceará, mantem essa benemerita instituição duas escolas nocturnas, gratuitas, em Fortaleza.

Entre outras medidas, o academico Lourival Corrêa Pinho pleiteará junto aos poderes competentes: uma subvenção para a Casa do Estudante Cearense e o reconhecimento do Centro Estudantal Cearense como orgão official da classe.

Visa, ainda, essa visita incentivar o intercambio intellectual dos estudantes das duas capitaes.

VIDA MUNDANA

ANNIVERSARIOS

Fazem annos hoje:

As senhorinhas: Zilah Carlos de Serzedello, Lucia Fabio de Moura e Nizia de Sá.

As senhoras: Baroneza de Santa Margarida, viuva Heitor Toledo, Henrique Bosco e Licinio Cardoso.

Os senhores: Hortilio Chavantes e Verissimo de Mello.

—— Transcorre hoje, o anniverasrio natalicio do academico de Medicina Sebastião Caldas. Estudioso, intelligente e portador que é de notaveis qualidades de coração e de caracter, o joven anniversariante receberá, nesta data, muitas homenagens.

Em sua residencia, á rua do Mattoso, 123, Sebastião Caldas offerece aos seus amigos e collegas, um chá-dansante.

—— Passou hontem, o natalicio do sr. Jesus Lima, funccionario da Leopoldina Railway.

Maria Cecilia — A interessante menina Maria Cecilia, graciosa filha do dr. Edgard Ribas Carneiro, faz annos hoje.

NASCIMENTOS

Acha-se enriquerico o lar do sr. Ricardo Thompson da Cunha, funccionario dos cartorios eleitoraes e de sua exma. esposa, d. Ivonette Mascarenhas T. da Cunha, com o nascimento de uma interessante criança. que receberá o nome de Cesar.

—— Acha-se enriquecido o lar do sr. Milton da Silva Paca e de sua esposa d. Christina Pastora Paca, com o nascimento de interessante menina, que na pia baptismal receberá o nome de Marlene.

NOIVADOS

Estão noivos:

—— A senhorinha Zilda Soares e o sr. Cid Soares.

—— A senhorinha Dulcinda Pires Villar e o capitão de corveta dr. Annibal Bittencourt.

CASAMENTOS

Realizou-se no sabbado ultimo o enlace matrimonial do sr. Olegario Rodrigues Santiago, sargento da Policia Militar, com a senhorinha Ruth Rodrigues Silva, filha do sr. João Candido Rodrigues, fazendeiro em Rio Novo, Estado de Minas e sua esposa d. Adelaide da Silva Rodrigues, já fallecida.

No acto civil, realizado na 3ª Pretoria Civel, foram testemunhas: por parte do noivo, o tenente Gamaliel Borba e sua esposa; por parte da noiva, o sr. e sra. dr. Julio da Cunha.

No acto religioso, realizado na igreja de Santo Antonio dos Pobres, foram padrinhos: do noivo, o sr. Francisco dos Santos Latari e d. Maria Indalecia Latari; por parte da noiva, o sr. e sra. dr. Wanor Torres.

REUNIÕES

Os chás da Pequena Cruzada — A tarde de hoje no Trianon. será unica, dentre estas encantadoras reuniões que, em seu beneficio, tem realizado durante todo este mez a Pequena Cruzada. E' que está a cargo das Bandeirantes do Brasil. Num gesto captivante, de muita cordialidade as Bandeirantes emprestarão o seu concurso á Pequena Cruzada, servindo o chá, na tarde de hoje.

Patrocinarão as exmas. sras. Delgado de Carvalho, Carvalho de Mendonça, Eduardo Guinlé, Justo de Moraes, Luna Rocha, Afranio Peixoto, Costa Pinto, Alfredo Machado Guimarães, Toscano Espinola, Rodrigues Lima, Alfredo T. dos Santos e Alvaro Catharino.

BAILES

Salle Club — Realiza-se no proximo dia 28 do corrente, o baile commemorativo do 15º anniversario de fundação dessas distincta agremiação.

LUTO

FALLECIMENTOS

Cap. José Ribeiro de Mello — Na Villa de Ipueiras, Estado do Ceará, falleceu no dia 20 do corrente, na avançada idade de 78 annos, o cap. José Ribeiro de Mello.

Foi por longos annos chefe politico de prestigio da sua terra natal, onde era muito estimado e acatado pelas virtudes respeitaveis de que era possuidor.

Militando na politica, sempre ao lado dos opprimidos foi, entretanto, investido na ultima legislatura municipal, no cargo de presidente da Camara naquella Villa, como homenagem de sua velhice honrada, apoiado pelos seus adversarios.

Era o cap. Ribeiro, casado com d. Ursula Mello e pae dos srs. Hemeterio Mello e Ethelberto Mello, residentes na Barra do Pirahy.

Theatro

Temporada da Companhia Allemã de Arte Dramatica, no theatro João Caetano

Foi transferida para quinta-feira, 26, o inicio da temporada que se verificará com a celebre peça de Lessing, "Maria Stuart".

O grande exito obtido pela Companhia em S. Paulo obrigou a Empresa a dar mais um espectaculo com "Guilherm Tell" em virtude dos muitos pedidos recebidos dos assignantes.

Marcou invulgar successo a estréa da companhia á qual compareceu a élite paulista.

A critica foi unanime em acclamar o melhor conjunto allemão que nos tem visitado. Augmenta a ansiedade aqui por apreciar tão reclamado pugillo de artistas de celebridade mundial.

Quinta-feira ás oito e meia o João Caetano será pequeno para conter os apreciadores do grande theatro allemão.

O grande exito de "Passaro Cégo", e seu quadro politico

O domingo de ante-hontem marcou, na Casa do Caboclo, um exito antes não obtido nas bilheterias do popular theatrinho da Empresa Paschoal Segreto.

Cinco sessões, duas em matinée e tres á noite, attestaram o successo da peça regional de Ary Kerner, Duque Calazans, repletas todas ellas de enthusiasticos frequentadores que applaudiram sem regateios os 20 quadros de "Passaro Cégo", a historia de um aventureiro que comprava musicas alheias, entremeada de canções brasileirissimas e de piadas excellentes e duas "charges" felizes.

Dois espectaculos de novidades sabbado e domingo, no Carlos Gomes

Tendo deixado hontem o theatro Carlos Gomes, a Companhia de Revistas que ali trabalhava com exito, ha tres mezes, a confortavel casa de espectaculos da Empresa Paschoal Segreto não ficará fechada.

Foram idealizados e já estão sendo organizados, para os proximos sabbados e domingo, dois interessantissimos espectaculos de absoluta novidade para os cariocas, em sessões ás 8 e 10 horas, nos quaes serão apresentados numeros de grande valor, ainda não conhecidos em nossos theatros.

"Fogo de Vistas" e Luiza Satanela a animadora dos espectaculos do Republica

Muitas são as razões do agrado da revista "Fogo de Vistas" que a Companhia Satanela-Francis está levando á scena, no theatro Republica, desde sexta-feira, ultima.

A grande animadora, porém, desses magnificos espectaculos é a brilhante divette Luiza Satanela, que dá á todo o espectaculo uma grande alacridade que o torna alegrissimo e cheio de interesse para o publico.

Não se sabe bem quando a intelligente artista está mais á vontade, se nos papeis artisticos e sentimentos, se o "Homem dos meus sonhos" e na "Saudade", se quando canta a "Banana" e faz a espectadora.

Felizmente, o publico tem sabido fazer justiça não só a essa brilhante actriz como á todos os seus companheiros de trabalho. De Santos Carvalho se póde dizer o mesmo, pois o seu compère Roberto, é incontestavelmente um dos melhores que nos tem dado este anno.

"Fogo de Vistas" tem uma afinação completa, no desempenho, por parte de todos os artistas.

Thereza Gomes a grande caracteristica da Companhia, de peça para peça sóbe o conceito do publico, que a tem como um dos melhores elementos do elenco.

Procopio e Manoel Durães, amanhã, no Casa do Caboclo

Procopio Ferreira e Manoel Durã es tomarão parte na festa que amanhã se realiza na Casa do Caboclo.

O Casino da Urca

Se durante a semana o Casino da Urca regorgita de espectadores, aos sabbados e domingos essa frequencia excede a capacidade dos dois amplos salões do grill-room. Depois de certa hora é necessario suspender o accesso ao grill-room, cuja lotação fica esgotada.

Todo esse extraordinario exito é devido ao concurso de varios factores que tornam o Casino da Urca no ponto mais attraente do Rio. Ambiente de indiscutivel distincção, conforto, esmero dos serviços e visões artisticas de real valor constituem o segredo daquelle successo.

"Hal Sand's Review" concorre decisivamente para o encanto das noites da Urca. São seis artistas interessantes e originaes vindas directamente de Broadway, para o prazer espiritual dos frequentadores do elegante Casino.

Todos estes são os motivos, as causas do exito invulgar do requintado centro de diversões.

"Precisa-se de um pae" em ultimas representações no Casino

Está fazendo as suas despedidas do cartaz do theatro Casino "Precisa-se de um pae", a mais alegre das comedias de Munhoz Seca e egualmente de quantas tem subido á scena nesta capital nos ultimos annos.

Cheia de graça, com todos os seus typos marcados sem exaggero, "Precisa-se de um pae", que Eurico Silva passou para a nossa lingua com grande habilidade, é sempre num ambiente de franca hilaridade, de gostosas gargalhadas.

Procopio tem nella um de seus mais felizes papeis, o de Quirós, que vive de todo alheios a escrupulos e adopta calmamente o programma de só se interessar pelo que lhe garante a cama e a mesa.

"Precisa-se de um pae" será dada no theatro do Passeio Publico apenas até depois de amanhã, ás horas do costume isto é, nas sessões das 8 e das 10.

O commentario da noite

O Procopio vae tomar parte amanhã no espectaculo da Casa do Caboclo, informam os jornaes.

— Será então representada "Deus lhe pague", na praça Tiradentes, commentou o Serra Pinto.

Commercio Carioca

Os srs. O. Côrtes, Botelho & Cia. mudaram o seu estabelecimento commercial da rua Buenos Aires n. 145 para o numero 141 da mesma rua, onde continuam a explorar o commercio de papelaria e typographia.

EXCEPCIONAL LIQUIDAÇÃO

de

Artigos "Novos", "Perfeitos" e em pleno rigor da Moda

Para

SENHORAS

HOMENS E

CRIANÇAS

— Preços nunca vistos —

APROVEITEM!!

PARC ROYAL

A Maior e Melhor Casa do Brasil

Vendas a prazo pela "A Compensadora"

RADIO

IRRADIAÇÕES DE HOJE

RADIO CAJUTI

Das 9 ás 10,30 horas — Cajuti Jornal; das 12 ás 13 horas — Supplemento musical do almoço; das 14 ás 15 horas — Supplemento Feminino; das 15 ás 16 horas — A Nossa Hora (studio C); das 18 ás 23 horas Hora aperitivo do jantar; das 19 ás 19,30 horas — Supplemento do jantar; das 19,30 ás 20 horas — Retransmissão do programma; das 20 ás 22 horas — Cadeira de barbeiro — Expresso Cajuti — Chegada dos artistas ao studio "C" para o programma do dia. "A nota do dia", pelo professor Bevilacqua. Hora "H".

RADIO SOCIEDADE MAYRINK VEIGA

Das 6,25 ás 8,15 — Duas aulas de gymnastica; das 11 ás 13 horas — Programma das Donas de casa; das 15 ás 16 horas — Discos; das 18 ás 21,30 — Discos variados — Quarto de hora Educativo — Discos populares — Programma Nacional — Silvinha Mello: Orchestra de Dansas; Mario Reis: Fernando de Castro Barbosa — Canções russas por Macha Walouieuva — João Petra de Barros — Orchestra de cordas — Chronica da cidade; Mario Reis — Silvinha Mello — Um pouco de bom humor — Lely Morel — Fernando de Castro Barbosa — Orchestra Regional.

Das 22 ás 23 — Dezenhos animados: Como Clark Gable entrou para o cinema — Aproveitando a occasião — O 1º trocadilho brasileiro — O mais antigo suicidio do mundo — O club dos mentirosos — O peor critico literario do mundo — Cumprimentando com os oculos — Um galanteio do general Osorio.

A's 23 horas — Marcha final — Actuará como "speaker" Cezar Ladeira.

SOCIEDADE RADIO PHILIPS DO BRASIL

Das 10 ás 13 horas — Discos escolhidos.

Das 18 ás 20,30 horas — Discos selecionados — Quarto de hora da C. B. R. — Discos especiaes — Programma Nacional — Discos classicos — Programma Casé.

RADIO EDUCADORA DO BRASIL

Das 9 ás 10 horas — Radiojornal.

Das 14 ás 15 horas — Discos variados.

Das 17,30 ás 22 horas — Musica popular em discos — Programma da Academia Brasileira de Musica — Quarto de hora educatico da C. B. R. — Discos selecionados — Programma official — Programma variado de discos — Transmissão do studio da "Hora de Arte", organizada pelo professor dr. Francisco de Paula Basilio — Programma de discos.

RADIO CLUB DO BRASIL

7,30 horas — Aulas de gymnastica.

12 horas — Ouvertures em discos.

13 horas — Ultimas novidades em gravações nacionaes.

16 horas — Celebridades mundiaes, em discos.

17 horas — Gravações americanas.

Das 18 horas em deante — Musica popular em discos — Quarto de hora da C. B. C — "A Voz do Brasil", o jornal falado de PRA-3 (fundação de Elba Dias) — Radio jornal do Serviço de Publicidade da Imprensa Nacional — Quintetto de PRA-3, com madame Floriam e a cantora Chilenita, com Tito Souza — Quarto de hora "Kodak" — Conjunto typico de Luperce Miranda e o cantor Manoel — Quintetto de PRA-3 e conjunto de Luperce Miranda — Musica dansante do Grill-Room do Copacabana Palace.

RADIO-RIO

6 horas e 30 minutos — Hora certa.

12 horas — Hora certa — Jornal do Meio Dia.

17 horas — Hora certa — Jornal da Tarde — Quarto de hora infantil por Tia Beatriz — Supplemento musical.

Das 18 horas em deante — Previsão do tempo — Discos variados — Quarto de hora da commissão radio educativa da C. B. R. — Programma Odol — Discos variados — Programma nacional — Cecilia Miranda de Carvalho, Castro Barbosa e Carolina Cardoso de Menezes — Musica portugueza com Manoel Monteiro, Antonio Rodrigues e Xavier Pinheiro — "Caroline "speaker-woman" — Musica regional com Castro Barbosa, Pixinguinha, João Martins, Léo, Palmieri e João da Bahiana — Quarto de hora de Sodré Vianna — Continuação do Programma Regional com Cecilia Miranda de Carvalho, Carolina Cardoso de Menezes, Castro Barbosa, Pixinguinha, João Martins, Léo, Palmieri e João da Bahiana.

RADIO OFFICINA AVILA

concertos de radios; automovel proprio para attender dia e noite. Tel. 2-9128

RUA REZENDE, 70

Ainda a Gréve dos Escreventes

POR QUE O DECRETO SOBRE O ASSUMPTO NÃO ATTENDEU AOS ESCREVENTES DAS VARAS FEDERAES?

Continua sem solução a situação de duvidas em que ficaram os Escreventes das Varas Federaes, porque o decreto do chefe do governo não esclareceu a situação destes serventuarios da Justiça.

Por varias vezes temos appellado para o eminente chefe do governo neste sentido, sem que até agora esta classe laboriosa veja o acto de justiça resultante da gréve, lhes favoreceu tambem. Não tem explicação o silencio adoptado neste sentido, quando a justiça da igualdade está gritando aos ouvidos dos poderes competentes, clamando por esta igualdade.

Não comprehendemos mesmo a razão dos demais Escreventes terem todas as vantagens e até mesmo os do Acre e os das Varas Federaes continuarem neste "impasse" inexplicavel. Se não fosse tão simples a solução a ser dada ao caso, não nos admirariamos. Mas, o que é certo é que um simples adjectivo ao decreto já publicado, repararia tão grande injustiça. Vê-se que tudo isto é o fruto de uma inadvertencia, agora tão lembrada em appellos constantes

Estamos mesmo informados que este numero de sacrificados enviou um telegramma appello ao illustre dr. Getulio Vargas, afim de verem amparados os seus direitos.

O decreto do chefe do governo que attendeu aos grevistas, positivamente não attendeu aos interesses destes Escreventes. Cremos mesmo que não ha necessidade de outra gréve para ser estabelecida a igualdade destes direitos porque o honrado chefe do governo tem por habito fazer justiça e attender aos justos clamores como este que fazemos neste momento.

E' o que esperamos.

DR. JOSE' DE ALBUQUERQUE

Doenças sexuaes do Homem

Diagnostico causal e tratamento da

IMPOTENCIA EM MOÇO

Rua 7 de Setembro, 207

Os diplomas emittidos de accôrdo com as leis da Republica têm de ser respeitados

A QUESTÃO E' CLARA, EM FACE DA NOVA CONSTITUIÇÃO

Os Engenheiros e o Decreto-Lei da Regulamentação Profissional

Na onda de renovações, reformas e regulamentações porque passou a nação brasileira, nem sempre foram felizes os dirigentes do paiz.

Investidos de poderes ditatoriaes, muitas vezes delle abusaram em detrimento das liberdades que o povo vinha gosando através os direitos adquiridos como nação livre e constitucionalmente organizada.

Dentre os decretos anticonstitucionaes legislados por aquelle poder, destacamos os que regulamentaram as profissões liberaes. Decretos feitos por grupos directamente interessados no monopolio das profissões, sem attenderem aos interesses da collectividade e da maioria das classes, são elles, verdadeiros abortos juridicos que muito deprimem os nossos fóros de povo civilizado, taes as incoherencias e disparidades nelles contidas.

Não sómente os odontologicos foram os attingidos na liberdade profissional. Os engenheiros tambem o foram. Receberam o golpe discricionario atravez um regulamento injusto, incoherente e odioso, forjado com a preoccupação unica da formação de um previlegio, onde por um prisma obliquo, pudesse alguns enfeixar em suas mãos as actividades profissionaes em detrimento dos praticos e diplomados na vigencia da Lei de 1911 ainda que todas as barreiras creadas pela justiça, pelo direito ou a razão tivessem de ser destruidas, para a collimação de seus interesses inconfessaveis.

Desde os tempos de nossa formação nacional, até os ultimos dias da Republica de 1891, gozaram os engenheiros como as demais classes liberaes da paiz, de plena liberdade de acção. Nada prohibia que alguem, com capacidade technica comprovada, pudesse exercer as funcções de engenheiro e tanto assim era, que o proprio governo nomeiava muitas vezes para funcções technicas de alta responsabilidade individuos de reconhecida competencia profissional dispensando o diploma ou outro qualquer documento.

Era o pleno regime da competencia comprovada em antagonismo com o actual: o da competencia presumida, pois que o diploma como bem o sabemos, não comprova a competencia e sim presume a capacidade do individuo. Provanos os proprios actos daquellas nomeações, o numero elevado e praticos e engenheiros livres que occupam cargos de responsabilidade technicas nas repartições e empresas organizadas no paiz, onde teem sómente honrado a engenharia nacional sem detrimento dos diplomados pelas escolas officiaes, quando tambem competentes e de capacidade comprovada, pois estes não se preoccupam com regulimentações restrictivas. Nada os ensombreia nada empana a sua acção profissional. Amparam-se tão sómente no saber e não "na muleta do diploma onde a incompetencia se ampara" como bem disse Borges de Medeiros.

Se praticos e diplomados livres hoje existem com direitos adquiridos, estes foram criados pelo respeito aos dispositivos claros da Carta de 1891, onde era "garantido o livre exercicio de qualquer profissão moral intellectual ou industrial", e por força ainda de leis mais sabias. Nenhum decreto os poderá prejudicar.

No momento, mais do que nunca, está a Camara Ordinaria no dever civico de rever taes regulamentos e fazer respeitar os direitos adquiridos pelos profissionaes, fazendo respeitar desde já a Carta de 16 de julho do corrente anno, se não quizermos vel-a relegada á poeira dos archivos como papel sujo e imprestavel, relembrando tão sómente uma época de despotismo e arbitrariedades por que passou a nação porquanto ella revoga completamente os regulamentos inconstitucionaes das profissões e principalmente o de engenharia.

A actual Carta declara em seu capitulo 11, artigo 113, paragrapho 13:

"E' livre o exercicio de qualquer profissão observadas as condições technicas e outras que a lei estabelecer, distadas pelos interesse publico."

Pelas disposições deste artigo da constituição ora adoptada para o paiz, vemos que ella legisla para o futuro, garantindo e livrando de qualquer restricções, os que já venham por qualquer fórma exercendo uma profissão, pois que, prevendo as "disposições que a lei estabelecer", amparou os que estão em pleno goso de seus direitos quando diz em o paragrapho 3º:

"A lei não prejudicará o direito adquirido, o acto juridico e a coisa julgada".

E ainda mais: "paragrapho 1º — todos são iguaes perante a lei. Não haverá previlegios nem distincções por motivos de nascimentos, raça, profissões proprias, etc.".

Portanto a lei regulamentadora da classe dos engenheiros, como todas as decretadas contrariamente a estes dispositivos de lei, jámais poderá continuar a ferir os direitos adquiridos pelos engenheiros praticos e os diplomados na vigencia da Lei Organica, porquanto, além destes estarem com seus direitos adquiridos atravez de sentença "passada em julgado" e sufficientemente garantidos tanto pelo Supremo Tribunal Federal como pela recente sentença do juiz federal Ribas Carneiro, a Carta de 16 de julho garante que "todos são iguaes perante a lei", não distinguindo esta, diplomados officiaes, livres ou praticos e tão sómente engenheiros. Todos os que exercem por qualquer fórma as funcções de engenharia em qualquer de suas especialidades são engenheiros, bastando para tal possuirem "condições technicas" e não diploma que prove capacidade.

Interpretar contrariamente será desde já crearmos o "privilegio profissional".

Que os deputados da Camara Nacional, volvam suas vistas a taes disparidades dos decretos-leis, são os appellos que no instante fazem os engenheiros prejudicados.

LIVRARIA ALVES

Livros collegiaes e academicos

RUA DO OUVIDOR, 166

Secção Economica do DIARIO CARIOCA
DIRECÇÃO F. J. TEIXEIRA LEITE

Diario Economico

NOTA DO DIA:

OS RESULTADOS DA TECHNOCRACIA NO MINISTERIO DA AGRICULTURA

Os maus fados reservaram ao Ministerio da Agricultura o destino de, sob a égide da Republica Nova, soffrer a sua mais completa subversão, além das muitas outras reformas experimentadas anteriormente. Mas, desta vez, foi para inaugurar entre nós, em alto estilo, a chamada **technocracia**, que serviu para a criação de faustoso corpo de **soit disant** technicos..., postados nos cargos de direcção, no Rio de Janeiro, em detrimento dos agentes executores no interior do paiz.

Ao invés do **rumo ao campo**, temos assistido á partida retumbante, feita muitas vezes de avião, de um ou outro chefe technico, de alta envergadura, saindo da capital da Republica para auscultar os agricultores que mourejam no interior dos Estados.

As successivas reformas e contra-reformas por que vem de passar aquelle Ministerio resultou no facto, das poucas organizações efficientes que existiam nos Estados, terem sido sacrificadas para a criação de innumeras Directorias e secções technicas no Rio de Janeiro! E, ainda com esse mesmo objectivo, os felizardos chamados a fazer **burocracia technica** na capital, foram aquinhoados com bons vencimentos e aquelles conservados no interior tiveram seus honorarios reduzidos e premiados com transferencias successivas, deslocando-os do meio que conheciam, annullando-lhes, por conseguinte, a capacidade productiva. Esse é o resultado incontestavel das reformas dos **pseudo-technicos** de que se cercou o major Juarez Tavora. As descommunaes despesas trazidas por taes reformas, principalmente na verba pessoal, difficilmente poderão ser mantidas pelo futuro orçamento.

Bom será rememorarmos um pouco os factos.

Sabido, como é, nunca haver o major Tavora se dedicado a questões agronomicas ou sequer agricolas, em ligação com o Ministerio da Agricultura, constituiu motivo da maior estranheza que, logo ao se empossar no cargo de ministro, sem o menor exame do mecanismo technico-administrativo, enunciasse o seu programma consistir em **"libertar os serviços technicos da engrenagem burocratica"**. Diga-se de passagem, ter elle tido a louvabilissima franqueza de declarar **não possuir "conhecimentos especializados"** nos assumptos peculiares ao Ministerio, deficiencia — disse elle — que procuraria supprir **"cercando-se dos melhores technicos que pudesse ter á mão, dentro ou fóra dos quadros do Ministerio"**. Apresentou-se, assim, o major Tavora, aos olhos de todos, fascinado pela idéa, por elle emphaticamente denominada de **"reforma estructural do Ministerio"**.

Em logar de programmas de trabalho, "os melhores technicos" iam emprehender **reformas e mais reformas** para preparar a "organização estructural do Ministerio". De nada valeu a demonstração cabal que o sr. Mario Carneiro fizera dos serviços reaes que o Ministerio vinha prestando, falho embora de recursos sufficientes; isso porque, surdo a todas as advertencias, o major Juarez Tavora, já trabalhado por aquelles que iriam constituir sua **côrte de technicos**, limitou-se, no discurso de posse, a dizer em relação ás complexas questões agrarias nacionaes, que iria desenvolver o syndicalismo cooperativista, porque nelle é que enxergava o meio de **"orientar utilitariamente a educação das massas sertanejas!"** E nisso residia toda a concepção das necessidades da classe agricola do paiz!! Mesmo aos olhos dos menos avisados, não puderam passar desapercebidas as tristes peripecias por que iria passar o Ministerio da Agricultura, tão mal compreendido, até hoje, em sua verdadeira finalidade na economia nacional.

Empossando-se em 24 de dezembro de 1932, sem a menor perda de tempo, o major Tavora fez installar a commissão de reformas, compondo-a, no seu dizer, dos **"melhores technicos disponiveis"**, embora tivesse a franqueza de declarar serem alguns delles seus desconhecidos; entretanto, não teve duvida em afastar (orientado pelos reformadores) systematicamente da referida commissão, os antigos directores. E' que assim o exigiram os pretendentes aos postos de mentores da nova situação que iria criar-se dentro do Ministerio. Fazendo verdadeiro prodigio, os famosos technicos, dirigidos pelo **super-technico sr. Navarro de Andrade, já a 2 de janeiro, isto é, decorridos nove dias da posse do ministro**, davam por concluido o "plano da reforma" e o ministro, por mera formalidade, procurava ouvir, em reunião, os antigos directores que já estavam sentenciados a deixar seus postos pela **"modificação estructural do Ministerio"**.

Em 12 de janeiro tudo se consummava mediante a reforma preparada pelos **sabios technicos**, a qual consistia, simplesmente, em dar por extincta toda a organização antiga do Ministerio, fazendo-a substituir por **quatro directorias geraes**, em cujos logares se installaram os principaes reformadores que, desse momento em deante passaram a ser os arbitros da situação do Ministerio. Isso mesmo foi declarado de viva voz pelo ministro, que entregou a taes directores a escolha do funccionalismo technico.

Evidentemente, nunca se viu realizar uma reforma com tamanha facilidade, como tambem um ministro transferir sua responsabilidade para as mãos de outros, concorrendo para a demolição de todo um departamento administrativo da mais alta importancia para a vida economica do paiz.

Deante de tudo isso, não se tornava difficil prever a derrocada do Ministerio da Agricultura, com o consequente desprestigio, por sua inutilidade, perante a classe agricola.

Enredado na teia que lhe teceram "os melhores technicos", della nunca mais poude desvencilhar-se o major Juarez Tavora, absorvendo-se em questiunculas administrativas, criando em torno de si um ambiente effervescente de paixões. Iniciativas proveitosas só podem surgir havendo estimulo e confiança entre chefes e subordinados, e tal não poderia acontecer num ambiente onde só prevaleciam golpes de força e desapparecera o sentimento da equidade e da justiça. O interesse de occasião de alguns, sobrepujou lamentavelmente o da collectividade, e os destinos da classe agricola, compromettidos com a proclamada inoperancia do Ministerio, nunca estiveram tão abandonados...

Para quem fôr dirigil-o, o Ministerio representará verdadeiro quebra-cabeças, onde um amontoado de technicos se acotovellando entre quatro paredes, dizem valer pelos **tres reinos da natureza**...

E o peor é que o major Juarez Tavora ainda continua convencido de que, graças á **technocracia**, realizou uma obra notavel de estadista...

* * *

O CASO DOS IMPOSTOS NO MARANHÃO

UM OFFICIO DA ASSOCIAÇÃO COMMERCIAL AO INTERVENTOR DAQUELLE ESTADO

A Associação Commercial do Rio de Janeiro acaba de encaminhar ao capitão Martins de Almeida, interventor federal no Estado do Maranhão, o seguinte officio:

"Permitta-nos v. ex. que voltemos á sua presença ainda com o caso maranhense, no qual a nossa interferencia, sempre leal e desinteressada, visava, unica e exclusivamente, o aspecto commercial do assumpto, visto que sempre nos foi indifferente—e continua a sel-o—toda e qualquer actividade politica acaso existente nos Estados ou nesta capital. A formula que, afinal, encontramos com v. ex. nesta cidade, consulta sem a menor duvida, os interesses do commercio do Maranhão, embora, infelizmente, como vimos verificando, não tenha alcançado o applauso da nossa digna congenere daquelle Estado, o que muito lamentamos, pois foi a seu appello que aceitamos a ardua incumbencia. Entretanto, consideramol-a cumprida da nossa parte, porque não deparamos nenhuma razão plausivel para retirar o nosso apoio á modalidade aqui assentada. Aliás, cabe-nos manifestar o nosso agradecimento pela inequivoca boa vontade demonstrada por v. ex. nesta capital, promovendo, com os melhores intuitos de concordia, os encontros com que nos distingui, desde a chegada de v. ex.

Reiterando os nossos agradecimentos, reaffirmamos a v. ex. os protestos de nossa alta estima e mui distincto apreço. — Attenciosas saudações. (a) Raul de Araujo Maia, Presidente."

Ainda a proposito do caso dos impostos a Associação Commercial do Rio de Janeiro havia telegraphado á sua congenere de São Luiz nos seguintes termos:

"Accusamos telegramma de 21 deste. Caso imposto Maranhão tratado aqui no Rio com interventor em ambiente elevação vistas. Interventor demonstrando interesse harmonia commercio attendeu principal reclamação resolvendo que impostos 1934 seriam cobrados mesma base 1933. Formula proposta trazendo algum sacrificio commercio traz sacrificio ainda maior fisco. Demais execução sua contra proposta encontraria mesmas difficuldades praticas para fisco estadual quaes interventor continua allegando. Longe ambiente Maranhão e encarando problema exclusivamente ponto vista commercial julgamos formula assentada aqui justa e honrosa ambas as partes. Nestas condições fica terminada nossa interferencia, que, aliás, mudou muito face apresentada inicialmente pela questão, e lamentamos não nos ter sido possivel conseguir modalidade satisfizesse desejo commercio Maranhão. — Saudações attenciosas — Raul de Araujo Maia — Presidente Associação Commercial Rio de Janeiro."

* * *

NA ASSOCIAÇÃO COMMERCIAL

OPPORTUNIDADES COMMERCIAES

O Serviço de Intercambio da Associação Commercial do Rio de Janeiro acaba de receber as seguintes communicações:

Da Legação da Tchecoslovaquia nesta capital, solicitando indicações de firmas nacionaes interessadas na importação dos seguintes artigos (ou representação directa das respectivas fabricas): — Mechas para estopins — Rastilhos para Minas — Chapas e folhas de metal perfurado — Machinas para separar e classificar cereaes — Télas de arame para silvicultura e outros fins.

Do Ministerio das Relações Exteriores, transmittindo cartas recebidas pela Legação do Brasil em Stockolmo, Suecia, nas quaes a firma E. T. Karlsson & Co. mostra desejo de entrar em relações com firmas nacionaes interessadas em machinaria especial para fabricação automatica de prégos para ferraduras.

Do coronel Gaelzer Netto, delegado technico do Brasil na Europa, um relatorio a proposito de negociações com o algodão brasileiro na Allemanha, onde se organizou um grupo de importadores disposto a importar 100.000 fardos dos typos S. Paulo e Matta, sendo o pagamento feito com artigos allemães, taes como material ferroviario, machinas agrarias, pontes metallicas, material naval, etc.

Adeanta ainda o signatario deste relatorio ter aconselhado a firma Otto Bahr & Co., de Bremen, representante do grupo de importadores, a dirigir-se, por escripto, á Legação do Brasil em Berlim, de cuja carta envia cópia.

* * *

MODIFICAÇÕES NO REGISTO DE EXPORTADORES DE ABACAXIS E BANANAS

"O ministro de Estado dos Negocios da Agricultura, em nome do chefe do Governo Provisorio da Republica dos Estados Unidos do Brasil, attendendo a que:

a) — a exportação de abacaxi e de banana não se circumscreve ao mesmo periodo das frutas citricas, sendo a do primeiro no fim do anno e a segunda durante o anno todo, e não convindo adoptar o mesmo criterio para frutas cujas phases de safras não coincidem;

b) — a fixação de época para registo dos exportadores dessas frutas não póde sêr a mesma, o que acarreta difficuldades na expansão do seu commercio, sobretudo com os portos externos;

Resolve:

1 — o registo de exportadores de abacaxis e banana será facultativo durante todo o anno;

2 — será taxativamente declarado no registo a qualidade de exportadores de abacaxis e bananas;

3 — as firmas novas formadas para exportação de frutas citricas poderão obter registo em qualquer época do anno, desde que provem com certidão da Junta Commercial a sua constituição depois do encerramento do prazo do registo."

* * *

NO MINISTERIO DA AGRICULTURA

Realizou-se hontem, ás 12 1|2 horas, no gabinete do ministro da Agricultura, a homenagem que as Sociedades Brasileiras de Agronomia e de Veterinaria prestaram ao ministro Juarez Tavora, conferindo-lhe o titulo de seu presidente de honra, como agradecimento ao acto de s. ex. regulando a profissão do agronomo e do veterinario, no Brasil.

O Conselho de Caça e Pesca compareceu, incorporado, ao gabinete do ministro da Agricultura, afim de apresentar suas despedidas a s. ex. O desembargador Cesar Franco falou, em nome do Conselho, pronunciando o seguinte discurso:

"Sr. ministro. — O Conselho de Caça e Pesca, incorporado, vem despedir-se de v. ex. e, aproveitando a occasião, manifestar os sentimentos de pezar que o animam pela retirada de v. ex. do Ministerio da Agricultura, onde com rara intelligencia, criterio e competencia prestou reaes serviços ao paiz. Queira, portanto, v. ex. aceitar as despedidas do Conselho de Caça e Pesca, certo de que os seus membros levam de v. ex. as mais gratas recordações."

Moscoso Castro & C. Ltd.
CASA BANCARIA
DEPOSITOS, EMPRESTIMOS E DESCONTOS A'S MELHORES TAXAS
RUA DA ALFANDEGA, 51
TEL. 4-0012 — RIO DE JANEIRO

O CODIGO DE MINAS

Iniciamos hoje a publicação do novo Codigo de Minas approvado pelo decreto 24.642, de 10 de julho de 1934. Trata-se de um documento da mais alta importancia, por imprimir novos rumos á exploração das nossas riquezas mineraes.

O referido codigo foi estampado na edição de 20 do corrente do "Diario Official", já esgotada.

TITULO I
CAPITULO I
Jazidas e minas, sua classificação e aproveitamento

Art. 1.º—Para os effeitos deste codigo ha que distinguir:

I, **Jazida**, isto é, massa de substancias mineraes, ou fosseis, existentes no interior ou na superficie da terra e que sejam ou venham a ser valiosas para a industria;

II, **Minas**, isto é, a jazida na extensão concedida, o conjunto dos direitos constitutivos dessa propriedade, os effeitos da exploração e ainda o titulo e concessão que a representam.

Art. 2º—As jazidas que constituem objecto deste codigo se classificam como segue:

Classe I, dos minerios metallicos em suas jazidas primarias;

Classe II, dos minerios metallicos em jazidas de aluviões de varzeas antigas ou recentes;

Classe III, dos minerios metallicos em aluviões de leitos de rios;

Classe IV, dos minerios e mineraes não metallicos em suas jazidas primarias;

Classe V, dos minerios e mineraes não metallicos em jazidas de aluviões de varzeas antigas ou recentes.

Classe VI, dos minerios e mineraes não metallicos em aluviões de leitos de rios ou em praias de mar;

Classe VII, dos minerios terrosos;

Classe VIII, dos combustiveis fosseios solidos ;

Classe IX, das rochas betuminosos e pyrobetuminosas;

Classe X, do petroleo e gazes naturaes;

Classe XI, das fontes de aguas mineraes, thermaes e gazosas.

Paragrapho unico. Quaesquer duvidas relativas á classificação de jazidas serão resolvidas pelo Departamento Nacional da Producção Mineral.

Art. 3º—O aproveitamento das jazidas, quer do dominio publico, quer do dominio particular, far-se-á pelo regime de autorizações e concessões instituido neste Codigo.

§ 1º—Independem de autorização ou concessão do poder publico, sem prejuizo do disposto no art. 89, as minas que estejam sendo lavradas na data da publicação deste Codigo, desde que sejam manifestadas na fórma e prazo prescriptos no art. 10 e emquanto não cesse a lavra; cessada a lavra, cairão no regime deste Codigo.

§ 2º—Tambem ficam exceptuadas as jazidas de substancias mineraes proprias para construcção, cujo aproveitamento só dependerá dos respectivos proprietarios, observados os regulamentos administrativos.

§ 3º—Quando alguma das substancias a que allude o paragrapho 2º, tiver applicação a qualquer ramo de industria fabril ou ás construcções de interesse publico, poderá cair no regime de autorizações e concessões instituido neste Codigo, ouvido o Departamento Nacional da Producção Mineral.

§ 4º—Na hypothese prevista no § 3º, caberá ao proprietario o direito de que trata o art. 6º.

§ 5º—As autorizações de pesquisa e concessões de lavra serão conferidas exclusivamente a brasileiros e a empresas organizadas no Brasil.

§ 6º—Ao proprietario da jazida será assegurada:

a) preferencia para a respectiva lavra;

b) ou uma razoavel coparticipação nos lucros quando a lavra fôr concedida a outrem.

CAPITULO II
Propriedade das jazidas e minas

Art. 4º—A jazida é bem immovel e tida como coisa distincta e não integrante do solo ou sub-solo, em que está encravada. Assim a propriedade da superficie abrangerá a do sub-solo na fórma do direito commum, exceptuadas, porém, as substancias mineraes ou fosseis uteis á industria.

§ 1º—A propriedade mineral, reger-se-á pelos mesmos principios da propriedade commum, salvo as disposições especiaes deste Codigo.

§ 2º—As jazidas de substancias mineraes proprias para construcção, emquanto na fórma deste Codigo estejam fóra do seu regime (art. 3º, § 2º), seguem o do direito commum em toda a sua extensão.

Art. 5º—As jazidas conhecidas pertencem aos proprietarios do solo, onde se encontrem, ou a quem fôr por legitimo titulo.

§ 1º—As jazidas desconhecidas, quando descobertas, serão incorporadas ao patrimonio da Nação, como propriedade imprescindivel e inalienavel.

§ 2º—Só serão consideradas conhecidas, para os effeitos deste Codigo, as jazidas que forem manifestadas ao poder publico na fórma e prazo prescriptos no art. 10.

Art. 6º—O direito do proprietario sobre a jazida limita-se á preferencia na concessão da lavra ou á coparticipação, que este Codigo estipular, nos resultados da exploração.

Paragrapho unico. No caso de condominio só terá logar o direito de preferencia á concessão da lavra se houver accordo entre todos os condominios; na hypothese contraria, bem como no caso da propriedade em litigio, só subsistirá o direito de coparticipação nos resultados da exploração, entendendo-se por proprietario, para esse effeito, o conjunto dos condominios.

Art. 7º—O direito do concessionario de lavra é o de uma propriedade resoluvel na fórma da concessão e deste Codigo.

Paragrapho unico. Quando o concessionario fôr o proprietario da jazida, resolvida a propriedade, subsistirá o seu direito á coparticipação nos resultados da exploração.

Art. 8º—Numa mina em actividade consideram-se ainda immoveis, além da jazida a parte integrante della:

I, as coisas destinadas á exploração, com o caracter de perpetuidade, como as construcções, machinas, apparelhos, instrumentos;

II, os animaes e vehiculos empregados no serviço interior da concessão, seja superficial ou subterraneo;

III, as provisões necessarias para os trabalhos que se levam na mina, pelo prazo de cento e vinte (120) dias.

Art. 9º—A mina "pro-derelicto" ou extincta na concessão por qualquer das causas previstas neste Codigo, é dada por acabada e considerado extincto o seu anterior registo, podendo ser concedida a outro empresario pelo poder publico.

Art. 10—Os proprietarios das jazidas conhecidas e os interessados na pesquisa e lavra dellas por qualquer titulo valido em direito serão obrigados a manifestal-as dentro do prazo de um (1) anno contado da tada da publicação deste Codigo e na seguinte fórma:

I, terão que produzir, cada qual por si, uma justificação no juizo do fôro da situação da jazida, com assistencia do orgão do ministerio publico, consistindo dita justificação, para uns e outros, na prova da exstencia, natureza e condições da jazida por testemunhas dignas de fé e da existencia, natureza e extensão dos seus direitos sobre a jazida por documentos com efficiencia probatoria, devendo entregar-se á parte os autos independentemente de traslado;

II, terão que apresentar ao governo federal a justificação judicial de que trata o n. I e mais os dados sobre a existencia, natureza e condições da jazida de que se occupam os numeros seguintes.

III, em se tratando de mina:

a) estado, comarca, municipio, districto e denominação das terras em que está situada a mina;

b) breve historico da mina, desde o inicio da exploração, ou, pelo menos, nos ultimos annos;

c) breve descripção das installações e obras de arte, subterraneas e superficiaes, destinadas á extracção e ao tratamento do minerio;

d) quantidade e valor dos mineraes ou dos metaes extraidos e vendidos annualmente, desde o inicio da exploração, ou, pelo menos, nos ultimos annos;

e) nome da empresa que a explora e a que titulo;

f) nome ou nomes dos proprietarios do solo;

IV, em se tratando de jazida:

a) estado, comarca, municipio, districto e denominação das terras em que está situada a jazida;

b) natureza da jazida, descripta em condições de poder ser esta classificada de accordo com o art. 2º;

c) provas da existencia da jazida, a saber: um caixote com amostras do minerio (em garrafas, se se tratar de substancias liquidas ou gazosas), planta da jazida (embora tosca, mas de preferencia em escala metrica), e, sendo possivel, relatorios, pareceres, photographias e mais esclarecimentos sobre a existencia da jazida;

d) modo de occurrencia da jazida, isto é, descripção (quanto mais minuciosa, melhor) da jazida e seus arredores, e a área, embora approximada, em metros quadrados, occupada pela jazida ou seus afloramentos, onde quer que o minerio seja notado á simples vista ou por escavações superficiaes;

e) situação topographica da jazida, isto é, distancia e obstaculos de communicação a vencer entre a jazida e o caminho mais proximo, natureza desse caminho e sua distancia até encontrar o ponto mais accessivel servido por estrada de ferro ou de rodagem ou por porto de embarque em rio ou mar, e, sendo possivel, uma planta (embora tosca, de preferencia em escala metrica) que represente o que acaba de ser dito;

f) nome ou nomes dos proprietarios do solo e dos interessados na jazida a outro titulo que não o de propriedade, e a que titulo o são.

Art. 11—O proprietario ou interessado que não satisfizer as exigencias do art. 10 perderá "ipso facto" todos os seus direitos sobre a jazida, que será considerada desconhecida na fórma do § 2º do art. 5º.

Art. 12—O proprietario ou interessado que satisfizer, dentro do prazo legal, as exigencias do art. 10, terá direito á concessão de lavra da jazida pertinente ao seu caso, precedida da autorização de pesquisa, se houver necessidade.

§ 1º—Esses titulos estão sujeitos ao mesmo processo e condições dos titulos ordinarios.

§ 2º—Quando concorrerem o proprietario e o interessado, a concessão ou autorização será commum aos dois, entendendo-se substabelecidas em dita concessão ou autorização as relações juridicas existentes entre ambos, se não chegarem a novo accordo.

TITULO II
CAPITULO I
Autorização de pesquisa

Art. 13—O direito de pesquisar substancias mineraes no territorio nacional, seja em terras do dominio publico, seja em terras do dominio particular, institue-se por autorização do governo da União, salvo os casos previstos no Titulo VI e legalmente instituido impõe-se ao proprietario ou possuidor do predio onde se haja de effectuar a pesquisa.

Art. 14—Por pesquisa entendem-se os trabalhos necessarios para o descobrimento da jazida e o conhecimento do seu valor economico, e abrangerão duas phases distinctas:

I, a de prospecção ou sejam os trabalhos de reconhecimento geologico e mais investigações feitas á superficie; e

II, a de pesquisa propriamente dita ou sejam os trabalhos no sub-solo, desde as escavações superficiaes até os furos de sonda e abertura de poços e galerias.

Art. 15—Os proprietarios ou possuidores de sólo são obrigados, contra reparação integral e prévia do damno, a permittir sejam executados os trabalhos de pesquisa, sendo que os de prospecção, inclusive medições, levantamentos de planta, colheita de amostras e outros semelhantes, independem de indemnização.

§ 1º—O damno, não havendo accordo entre as partes, será fixado por pericia de arbitramento e só será imputavel ou autorizado quando este começar os trabalhos de pesquisa propriamente dita.

(Continúa)

Secção Economica do DIARIO CARIOCA
DIRECÇÃO F. J. TEIXEIRA LEITE

Diario Economico

INFORMAÇÕES FINANCEIRAS E COMMERCIAES

CAMBIO

O mercado monetario apresentou-se, hontem, em posição destituida de maior interesse. O Banco do Brasil iniciou e manteve os seus trabalhos de dia com os seguintes saques, para a libra e dollar: libra a vista 60$ (4d) e U$S. a vista 11$900.

Os demais dinheiros não soffreram alteração alguma.

As taxas foram as seguintes:

PARA SAQUES:

	A 90 d/v.
Londres	59$592
	A vista:
Londres	60$000
Paris	$790
Zurich	3$915
Hamburgo	4$680
Milão	1$030
Lisboa	$550
Madrid	1$645
Bruxellas	2$800
Nova York	11$900
B. Aires	3$465
Montevidéo	6$400

PARA COBERTURAS

	A 90 d/v.
Libra	58$700
Dollar	11$540
Franco	$755
Lira	$970
Marco	4$400
	A vista
Libra	59$100
Dollar	11$640
Franco	$760
Lira	$980
Marco	4$400
	Pelo Cabo:
Libra	59$300
Dollar	11$690

CAMBIO LIVRE

O mercado de cambio livre apresentou-se nas seguintes bases:

Libra	79$000
Dollar	15$750
Franco	1$039
Franco Belga	3$675
Franco suisso	5$140
Florim	10$667
Marco	6$146
Peseta	2$160
Lira	1$350
Peso argentino	3$947
Peso uruguayo	6$540
Escudo	$725

CAMBIO ESTRANGEIRO

As cotações da libra e do dollar foram as seguintes:

BOLSA DE LONDRES

Abertura	
Nova York	504 1/4
Berlim	12.95
Paris	76.50
Amsterdam	7.46
Zurich	15.48
Madrid	31.87
Genova	58.87
Bruxellas	21.63
Lisboa	110
Fechamento	
Nova York	504 1/4
Berlim	12.95
Paris	76.50
Amsterdam	7.46
Zurich	15.48
Madrid	35.87
Genova	58.87
Bruxellas	21.63
Lisboa	100

BOLSA DE NOVA YORK

Abertura	
Londres	5.04 1/4
Berlim	38.95
Paris	6.59
Amsterdam	67.63
Zurich	32.50
Madrid	13.67
Genova	8.58
Bruxellas	23.34
Intermediaria	
Londres	5.04 1/4
Berlim	38.97
Paris	6.59 1/4
Amsterdam	67.66
Zurich	32.60
Madrid	13.66
Genova	8.58 1/2
Bruxellas	23.34

CAMARA SYNDICAL DOS Corretores

Curso Official do Cambio e Moedas Metallicas

Praça	90 d/v.
S/Londres	60$090
S/Paris	$786
S/Italia	1$030
S/Allemanha	4$682
S/Portugal	$550
S/Belgica (papel)	—
S/Belgica (ouro)	2$802
S/Hespanha	1$640
S/Suissa	3$915
S/Suecia	—
S/Noruega	—
S/Dinamarca	—
S/Syria e Palestina	—
S/Tcheco Slovaquia	$500
S/Nova York	11$828
S/Montevidéo	—
S/B. Aires (peso papel)	3$466
S/B. Aires (peso ouro)	—
S/Hollanda (florim)	8$120
S/Japão (yen)	3$740
S/Rumania	—
S/Austria	—
S/Canadá	—
S/Chile	—

MOEDAS

Libra esterlina, papel	78$812
Dollar, papel	15$578
Peseta, papel	2$170
Lira, papel	1$360
Franco, papel	1$025
Escudo, papel	$725

TITULOS

O mercado de titulos trabalhou hontem com um regular movimento de negocios. Entre os diversos papeis em curso os que mais foram vendidos na Bolsa foram as apolices nominativas, que permaneceram estaveis e Obrog. do Thesouro, de 1930, que estiveram acima da paridade.

Foram vendidas bem as nominativas de Minas, Municipaes e Ferroviarias, bem como um lote de 195 acções do Banco do Brasil, bem trabalhadas.

Os negocios totaes de hontem foram os seguintes.

APOLICES

1 Uniformizada de 200$000, .. 850$000 — 18 Uniformizadas de 1:000$000, 860$000 — 33 Uniformisadas de 1:000$000, 855$000 — 35 Diversas Emissões, nom., 854$000 — 107 Diversas Emissões, nom., 855$000 — 35 Diversas Emissões, nom., 857$000 — 30 Diversas Emissões, nom., .. 858$000 — 15 Diversas Emissões port., 852$000 — 5 Diversas Emissões, port., 853$000 — 8 Obrigações do Thesouro, 1930, de 500$000, 495$000 — 100 Obrigações do Thesouro, 1932, ... 1:015$000 — 8 Obrigações do Thesouro, 1932, 1:017$000 — 70 Obrigações do Thesouro, 1932, 1:018$000 — 5 Obrigações Ferroviarias, de 3ª Emissão, ... 1:015$000 — 20 Municipaes, 1917, port., 156$000 — 10 Municipaes, 1920, port., 156$000 — 0 Municipaes, 1931, c/juros, ... 197$500 — 5 Municipaes, 1931, c/juros, 198$000 — 5 Estado do Rio, 8°/°, port., dec. 2.316, .. 955$000 — 10 Estado de Minas, 7°/°, port., dec. 9.716, 830$000 — 15 Estado de Minas, 5°/°, nom., 655$000 — 282 Obrigações de Minas, de 1:0000$000, ... 980$000 — 34 Obrigações de Minas de 1:000$000, 982$000 — 218 Obrigações de Minas de .. 500$000, 480$000 — 21 Obrigações de Minas de 200$000, .. 195$000.

ACÇÕES

195 Banco do Brasil, 382$000 — 30 Banco do Commercio, .. 135$000 — 55 Tecidos Corcovado, 60$000 — 300 Diamantifera, 3$000.

DEBENTURES

25 Nova America, 1:050$000 — 80 Tecidos Tijuca, 80$000 — 100 Tecidos Corcovado, 160$000 — 25 Docas de Santos, 199$000.

CAFE'

O mercado cafeeiro iniciou, hontem, os trabalhos da semna, soffrendo um inesperado collapso.

Interrompendo a marcha progressiva que iniciára na semana passada, para attingir uma posição de estabilidade, segundo todas as espectativas optimistas que vinham sendo, dia a dia, formada, conforme as melhoras do preço e vendas, o mercado abriu, hontem, de forma completamente inversa.

O disponivel, com vendas de 75 saccas, na parte da manhã, era deliberado disponivel; e o termo, firmando a posição que tivera já no sabbado, accusava baixas, embora com vendas de 8.500 saccas.

O que vem de se verificar é o reflexo do retraimento dos mercados importadores ou consummidores, em não sustentarem suas compras na base em que o café se encontrava, em alta vertiginosa. Póde ser dito ainda que depois de uma alta rapida, como a que se verificou, nenhuma surpresa póde causar o que hontem se deu, principalmente quando nenhuma interferencia official surgiu, tendente á amparar o mercado.

Certamente que a situação, tende a normalizar-se: o que o importador quer é a estabilidade e mesmo firmeza de preço.

Co messa situação, digo orientacão, teremos tudo conseguido.

No disponivel, á tarde, foram vendidas mais 455 saccas, perfazendo um total de 530 saccas.

No termo o mercado foi declarado estavel, embora as vendas fossem boas. Tivemos baixas para todos os mezes, sendo de $400 sobre julho, $325 sobre agosto, $300 sobre setembro, $225 sobre outubro, $250 sobre novembro e $200 sobre dezembro.

A' tarde a situação do mercado era de firmeza, tendo o mesmo sido declarado firme, com vendas de 4.500 saccas.

COTAÇÕES DO DISPONIVEL

NOMINAL

MOVIMENTO ESTATISTICO DO DIA PRECEDENTE

Entradas — Via terrestres (Minas), 2.049 saccas; via terrestre (Rio), 4.327; via maritima (Minas), 526 saccas; via maritima (S. Paulo), 1.840 saccas; Regulador Fluminense (Rio), 637. Total: 9.379 saccas.

Embarques — Europa, 435 saccas; Africa, 314 saccas; Asia, 226 saccas. Total: 975 saccas.

"Stock" — Asemana foi encerrada com um "stock" de 531.725 saccas.

Imposto — Estado de Minas 3$000. Estado do Rio: 5$000.

Pauta semanal — Pauta que vigorará durante a semana entrante: 1$430.

MERCADO A TERMO

Pregão de abertura

Vendedor — Julho, 14$500; agosto, 14$175; setembro 14$050; outubro, 14$100; novembro, 13$950; dezembro, 13$875.

Comprador — Julho, 14$150; agosto, 14$100; setembro, 13$975; outubro, 14$000; novembro, 13$850; dezembro, 13$800.

PREGÃO DE FECHAMENTO

Vendedor — Julho, 14$800; agosto, 14$300; setembro, 14$150; outubro, 14$200; novembro, 14$100; dezembro, 14$025.

Comprador — Julho, 14$350; agosto, 14$175; setembro, 14$100; outubro, 14$075; novembro, 14$000; dezembro, 13$975.

MERCADO COFEEIRO EM NOVA YORK

Hontem os "Contratos" Rio e Santos não estiveram bem collocados na Bolsa de Café de Nova York. Ao passo que o "Contrato" Rio mantinha-se inalterado nas tres bolsas, o "Contrato" Santos obtinha pequenas altas, sendo e 1 ponto na abertura, de 1 a 2 na intermediaria e de 2 a 4 no fechamento. Assim é que o dia de hontem não esteve muito propicio ao nosso café.

ASSUCAR

O mercado assucareiro do disponivel iniciou os trabalhos da semana sustentado firme, sem modificar as suas ultimas cotações.

Entraram 10.151 saccos, sendo 8.031 procedentes de Campos e 2.120 da Bahia. Sairam para embarques 7.530 saccos, ficando em existencia 20.552.

Os preços para as vendas acima foram os seguintes:

Branco christal, de 51$000 a 51$500 — Christal amarello, de 48$000 a 50$000 — Mascavos, de 44$000 a 45$000 — Mascavinhos, não ha.

ALGODÃO

Mercado firme, regulou hontem sustentando os preços anteriores de classificação para os diversos typos.

Sairam 133 fardos, ficando em stock 2.508.

Os preços em movimento para o disponivel são os seguintes:

Fibra longa — Seridó:	
Typo 3	44$000 a 45$000
Typo 4	43$000 a 44$000
Fibra média — Sertões:	
Typo 3	41$000 a 42$000
Typo 5	39$000 a 40$000
Ceará:	
Typo 3	Nominal
Typo 5	38$000 a 39$000
Fibra curta — Mattas:	
Typo 3	Nominal
Typo 5	Nominal
Paulistas:	
Typo 3	Nominal
Typo 5	Nominal

CEREAES

ARROZ	Sacca
Agulha amarellão	68$ a 70$000
Idem, esp.	68$ a 70$000
Idem 1a.	60$ a 64$000
Idem esp.	60$ a 62$000
Idem, 1ª	55$ a 56$000
Idem, 2ª	46$ a 50$000
Idem, 3ª	38$ a 42$000
Japonez esp.	43$ a 44$000
Idem, 1ª	41$ a 42$000
Idem, 2,	38$ a 40$000
Idem 3ª	35$ a 36$000
FEIJÃO	
Preto esp.	21$ a 22$000
Preto bom	Nominal
Branco grande e meudo	22$ a 34$000
Enxofre — Nominal.	
Manteiga novo	20$ a 23$000
Mulatinho	18$ a 20$000
Amedoim	—
Fradinho nacional — Nominal.	
MILHO	
Cattete verm.	19$5 a 20$000
Idem amarello	18$ a 18$5
Idem mesclado	16$ a 17$000
BATATAS	
Interior kilo	$560 a $750
Sul	$450 a $750

Movimento de Vapores

VAPORES ESPERADOS

DOS ESTADOS UNIDOS

Nova York e esc., "Eastern Prince"	27
Nova York e esc., "Mandu"	28
Nova Orleans, e esc., "Cabedello"	28
Agosto:	
Nova York e esc., "American Legion"	3
Idem, "Santarém"	5
Idem, "Northern Prince"	10

DA EUROPA

Londres e esc., "Highland Brigade"	23
Havre e esc., "Kerguelem"	23
Trieste e esc., "Neptunia"	26
Hamburgo e esc., "Cap Arcona"	28
Hamburgo e esc., "Siqueira Campos"	30
Southampton, e esc., "Almanzora"	30
Londres e esc., "Almeda Star"	30
Agosto:	
Hamburgo e esc., "General Artigas"	2
Amsterdam e esc., "Flandria"	6
Liverpool e esc., "Losada"	6
Genova e esc., "Sierra Nevada"	9
Southampton e esc., Alcantara"	12

DO RIO DA PRATA

Rio da Prata, "Andalucia Star"	24
Idem, "Western Prince"	25
Idem, "Principessa Giovanna"	26
Idem, "Lima"	27
Idem, "Espana"	30
Idem, "H. Princess"	31
Idem, "Orania"	31
Agosto:	
Rio da Prata, "Pan America"	2
Idem, "General Osorio"	4
Idem "Neptunia"	8
Idem, "Western Prince"	9
Idem, "Madrid"	9
Idem, "Almanzora"	12

DE CABOTAGEM

Cabedello e esc., "Ararangua"	23
Portos do Sul, "Araraquara"	24
Portos do Norte, "Baependy"	25
Santos, "Jaboatão"	28
Agosto:	
Iguape, e esc., "Pirahy"	6

VAPORES A SAIR

PARA OS ESTADOS UNIDOS

Nova York e esc., "Western Prince"	26
Nova Orleans, e esc., "Jaboatão"	29
Agosto:	
Nova York e esc., "Pan America"	2
Idem, "Camamu"	2
Idem, "Eastern Prince"	9

PARA A EUROPA

Londres e esc., "Andalucia Star"	24
Finlandia e esc., "Equator"	25
Genova e esc., "Principessa Giovanna"	26
Finlandia e esc., "Lima"	27
Hamburgo e esc., "Bagé"	30
Hamburgo e esc. "Espana"	30
Rotterdam e esc., "Alpherat"	30
Londres e esc., "Highland Princess"	31
Havre e esc., "Lipari"	31
Amsterdam e esc., "Orania"	31
Agosto:	
Antuerpia e esc., "Astrida"	3
Hamburgo e esc., "General Osorio"	4
Trieste, e esc., "Neptunia"	8
Bremen e esc., "Madrid"	9
Southampton e esc., "Almanzora"	12

PARA O RIO DA PRATA

Rio da Prata, "Highland Brigade"	23
Idem, "Kerguelem"	23
Idem, "Neptunia"	26
Idem, "Eastern Prince"	27
Idem. "Cap Arcona"	28
Idem, "Almanzora"	30
Idem, "Almeda Star"	30
Agosto:	
Rio da Prata, "American Legion"	2
Idem, "General Artigas"	3
Idem, "Flandria"	6
Idem, "Augustus"	8

PARA CABOTAGEM

Caravellas e esc., "Celeste"	23
Antonina e esc., "Victoria"	23
Penedo e esc., "Itapuca"	23
Florianopolis e esc., "Laguna"	24
Iguape e esc., "Pirahy"	25
Portos do Sul, "Ararangua"	25
Cabedello e esc., "Araraquara"	26
Agosto:	
Iguape, e esc., "Pirahy"	10

MARITIMAS

VARIAS NOTICIAS

O ministro da Marinha solicitou aos seus collegas do Trabalho e Agricultura, providencias no sentido de serem designados os repreesntantes que devem fazer parte da Delegacia do Trabalho Maritimo, a funccionar na séde da Capitania dos Portos do Estado de Minas Geraes, em Pirapora, visto não constarem da relação enviada por esse Ministerio.

—— Tendo expirado o prazo da segunda moratoria para as dividas do Lloyd Brasileiro, resolveu o governo que o Banco do Brasil fornecerá á empresa os recursos necessarios para saldar os seus compromissos.

Essa operação de crédito deverá ser ultimada, hoje e não hontem, conforme foi noticiado, e de accordo com os termos do recente decreto que a autorizou.

—— A thesouraria do Instituto de Aposentario e Pensões dos Maritimos, até hontem, accusava um saldo de 8.050:822$158.

—— Encontra-se no Rio, o commandante Tibiriçá de Lima, agente do Lloyd Brasileiro em Buenos Aires, que veiu a chamado. Segundo fomos informados, o sr. Tibiriçá vae voltar á vida do mar, devendo ser substituido naquelle cargo pelo sr. Ricardino Pradel, ex-commandante do "Avaré" e "Bragança".

—— Acaba de ser fundada nesta capital, a Legião Napoleão Alencastro Guimarães, cuja directoria está assim organizada:

Presidente, David Romer — Secretario geral, Franklin Fraga — 1º escretario, Zelio Coutinho — 2º secretario, José Souto Lemos — Thesoureiro, Francisco Edmundo Guida — Procurador, Djalma Mergulhão Lapa — Director eleitoral, dr. Ernesto Cony Filho.

Para elaborar o manifesto a ser feito ao eleitorado independente, foi eleita uma commissão composta dos srs. commandante Francisco Edmundo Guida e capitães Josá Souto Lemos e Franklin Fraga.

QUANDO CHEGA O DESASTRE

Catrapuz! A impericia ou a distracção do "chauffeur" deu com o carro de encontro ao poste. E agora? O desastre está consummado. Nada adeanta ás victimas discutir-se o que poderia ter sido feito para evital-o. O mesmo succede quando, ao chegar a maturidade e a velhice, sobrevem o desastre das prostatites, dos calculos renaes e da bexiga. É agora, é já, o momento opportuno de fazer-se a desinfecção e limpeza destes orgãos com HELMITOL Bayer, evitando, em tempo, o desastre dos horriveis padecimentos das vias urinarias.

HELMITOL BAYER

Esgotos da Capital Federal

A Companhia The Rio de Janeiro City Improvements previne ao publico que pelos seus contratos com o Governo Federal e regulamentos em vigor só ella poderá executar qualquer obra de sgoto mesmo as addicionaes ou extraordinarias sobre as suas canalizações ou tambem alterar ou reconstruir as já existentes. Previne mais que os infractores estão sujeitos pelo mesmo contrato e instrucções, a demolição das obras executadas e multas.

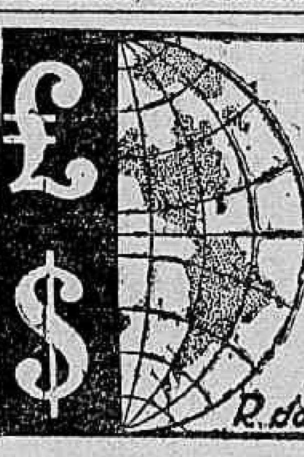

PARA MOEDAS E SAQUES CONSULTEM C.I.T.A. (PERCY D. LEVY) R. da Candelaria 78 Tel. 3-5786

PROPAGANDA PROCURE A ECLECTICA AV. RIO BRANCO 137 — RIO Rua S. Bento, 11 — S. Paulo.

FORMIGUINHAS CASEIRAS Só desapparecem com o uso do unico producto liquido que attrae e extermina as formiguinhas caseiras e toda especie de baratas. "BARAFORMIGA 31" Drog. Baptista 1º de Março, 10 Vidro 3$., pelo correio. 5$.

Seu terno é velho? Fica novo virando pelo avesso tambem reforma-se e concerta-se roupa e faz-se terno de casemira a feitio, por 80$ e de brim por 40$; á rua Ledo, 66, antiga São Jorge

CAMISAS lindos padrões CHAPEUS lindos modelos COMPRE — NA — CAMISARIA PARA TODOS RUA LARGA, 197 (em frente á Light)

Para enxaquecas, nevralgias, dôres em geral São infalliveis os comprimidos de CALMATINA, de Gilfoni, que tambem evitam a grippe ou influenza, quando se manifestam os primeiros simptomas. Nas pharmacias e drogarias.

RIVAL DULCINA — ODILON — EM — Ella e Eu... 62.ª e 63.ª representações seguidas Terça-feira, 31 "CANÇÃO DA FELICIDADE" — DE — Oduvaldo Vianna (Grande successo, em traducção hespanhola, do Apollo, de Buenos Aires)

CASINO HOJE — AMANHà e DEPOIS ULTIMAS representações da formidavel e engraçadissima comedia de MUNHOZ SECA, em traducção de EURICO SILVA: "PRECISA-SE DE UM PAE!" SEXTA-FEIRA, 27: — Em attenção aos pedidos de forasteiros procedentes de varios Estados e em homenagem aos admiradores da grande peça de JORACY CAMARGO, PROCOPIO representará, pela ultima vez: DEUS LHE PAGUE DIA 2: — Sensacional "premiére" de "QUICK" A magistral comedia de FELIX GANDERA

CASA DO CABOCLO Direcção de DUQUE HOJE — A's 4.15 — 8 e 10 horas. A nova peça regional de Ary Kerner, Duque e Cazalnas: "PASSARO CE'GO" O maior successo dos ultimos tempos, com o quadro politico — "O ENTERRO DA CASCADURA".

Indicador Profissional

Dr. Oswaldo Barbosa PROF. DE CLINICA MEDICA DA FACULDADE DE MEDICINA DO PARA'. Doenças do figado, estomago, pulmões e coração. Installações completas de electricidade medica raios X, alta frequencia banhos hydro-electricos e de luz, raios ultra vermelhos e ultra violetas. EXAMES DE LABORATORIO. CONSULTORIO: 7 de Setembro, 135, 3º andar — 2-0598. RESIDENCIA: — Rua Paulino Fernandes, 82—Botafogo, 6-2231.

Dr. Alvaro Moutinho Doenças dos rins, bexigas, prostata, etc. Cura rapida sem dôr, da GONORRÉA aguda ou chronica e suas complicações no homem e na mulher, prostatites, cistites, orquites, inflammações do utero, ovarios, etc. Tratamento pela electricidade, Diatermia, D'Arsonvalização, Ozonotermia, Estreitamento da Uretra. IMPOTENCIA 10 ás 18 — Buenos Aires, 77-4º.

Dr. Brandino Corrêa Molestias do apparelho Genito - Urinario no homem ou na mulher — OPERAÇÕES — Utero, ovarios prostata, rins, bexiga, etc. Cura rapida por processo moderno sem dôr da GONORRHE'A e suas complicações — Prostatites, orchites, cystites, estreitamentos, etc. Diathermia Darsonvalização — Rua Republica do Perú' n.º 23, sob. das 7 ás 8 1/2 e das 14 ás 18 horas Domingos e feriados das 7 ás 9 hs.

Dr. Henrique Baptista E Dr. Renato Baptista PARTOS E MOLESTIAS DE SENHORAS RAINHA ELISABETH, 256 — Phone: 7-4613. VISCONDE DE ITAMARATY, 14-A — Phone: 8-7877.

CASA DE SAUDE SÃO SEBASTIÃO 160—RUA BENTO LISBOA—160 Telephones: 5-4001 — 5-4002 DIARIAS DESDE 15$000 Situada no local mais aprazivel desta cidade. Aberto a clinica de todos os srs. medicos. OPERAÇÕES E PARTOS REGIMENS ALIMENTARES Duchas Raio X. Medicos: dr. Cincinato Simões Corrêa — Director: Luiz Simões Corrêa.

Haroldo Teixeira Leite ADVOGADO Rua S. Pedro 113-3º andar — Telephone: 3-4977. Diariamente das 3 ás 5 horas.

DR. JORGE DE LIMA CLINICA GERAL RUA ALCINDO GUANABARA, 15 — 8º andar. PHONE: 2-9277.

Gabinete de Raios X DOS DRS. VICTOR CÔRTES — E — PAULO CÔRTES Radio diagnostico. Exames radiologico a domicilio. RUA DA ASSEMBLE'A, 73 1º andar. Tel. 2-5380

DR. NEWTON MOTTA MEDICO (Do Hospital S. Francisco e da Beneficencia Hespanhola) CONSULTORIO: Rua do Ouvidor 164 (1º, sala 4) RESIDENCIA — R. Professor Gabizo, 198 — Tel. 8-2048.

Doenças ano-rectaes Dr. Lauro Borges Tratamento das hemorrhoidas sem operações e sem dôr Rodrigo Silva, 14 — 3º — 2-1250.

Clinica Medico-cirurgica Dr. Americo Caparica Consultorio: Rua Visconde do Rio Branco N. 81 sobrado (Tem elevador) Telephone: 2-2049. DIARIAMENTE DAS 3 A'S 7 HORAS. Residencia: Rua Paulo de Frontin n. 103 — 2º andar. Telephone: 2-7804.

BLENORRHAGIA Cura radical, no homem e na mulher aguda ou chronica por mais antiga com injecções hypodermicas inoffensivas, sem reacção e sem lavagens, massagens, dilatações ou electricidade. Tratamento radical de prostatite orchite, impotencia, (no moço) estreitamento. Corrimento, regra dolorosa, escassa ou demasiada, inflammações do utero e ovario, esterilidade. DR. JORGE A. FRANCO — do INS. OSWALDO CRUZ 67, Assembléa — 2 ás 4 — Tel. 2-3112.

Dr. Walter B. Moreira Molestias do utero, ovarios partos e operações. Residencia: Rua Ferreira de Andrade, 42 — Tel.: 9-2490. Consultorio: Rua Archias Cordeiro, 172 sobrado — das 12 ás 14 horas.

DR. C. F. DE ALBUQUERQUE Molestias Genito-urinarias, Fraqueza Sexual, Apparelhos modernos para tratamento da IMPOTENCIA em ambos os sexos. Peçam informações, que serão dadas sob sigillo, remettendo 500 réis em sellos do Correio para resposta Endereço: Praça Duque de Caxias, 21, Rio de Janeiro. Consultas diariamente, das 7 ás 9 da noite, á rua Chile, 17, 1º adn.

Kosmos alcançou mais um triumpho classico no Premio Jockey Club de S. Paulo

As surpreendentes performances de Bosphore, Jacutinga, Zaga e Origan

O classico "Jockey Club de S. Paulo", destinado exclusivamente a productos do paiz, dos quaes, raras vezes, apanha a nata, não é, como dissemos, uma carreira que possa interessar vivamente os nossos meios turfistas.

Mas, tão cheio de attractivos, estava o programma de ante-hontem, que esta falha, póde-se dizer, basica, não foi obice ao que o Hippodromo da Gavêa vivesse uma de suas tardes mais brilhantes.

O movimento de apostas, ligeiramente inferior ao da reunião correspondente de 1933, a mesma em que Bambú fizera sua impressionante estréa, e que de muitos outros attractivos se rodeava, diz bem do soerguimento que vae registando o nosso turf nestes poucos dias que faltam para a festa hippica maxima do continente.

Quando os cinco concurrentes classicos se dirigiram para o poste de partida, não era, ainda, grande, o publico das quatro tribunas, o que se explica pela hora em que foi disputada a prova, muito aquem ainda da que costuma marcar o momento culminante do hippodromo. De maneira que, quando Kosmos iniciou, pelo centro da pista, aquella atropelada álazã, que lhe asseguraria um dominio formal da carreira, poucas acclamações se fizeram ouvir, assim como foram, ainda, escassas as palmas que o acolheram á entrada a repesagem.

Victorioso nitidamente sobre Yeoman, que correu muito acima da expectativa, e contrariando todas suas ultimas performances, o pensionista do stud Assumpção portou-se como indicava a logica. Bom "performer" na distancia de 2.400 metros, concedendo ao seu adversario mais prestigiado, unicamente dois kilos, que, certamente, não o collocavam em posição inferior, victorioso o foi com toda a justiça. E, tanto mais, que, sendo a prova, em homenagem ao Jockey Club de S. Paulo, teve a coherencia de pôr em destaque uma das coudelarias mais tradicionaes do turf paulistano.

Kosmos é, no momento actual, o lidimo representante da geração de Xyleno. Cavallo são, resistente, os annos vão se accumulando, mas não conseguem apagar-lhe os brios de corredor, impondo-lhe uma posição subalterna como occorre á maior parte neste triste crepusculo. Sempre no mesmo plano, vencendo seus classicos — e já os tem em grande numero — o brioso defensor da jaqueta de Guante é, na sua infatigavel uniformidade, um desmentido optimista a tão decantada volubilidade do "equineo".

Yeoman que o secundou, produziu, como dissemos, uma performance inteiramente diversa das anteriores, accusando, pois, uma sensivel reacção. O contrario acontece, precisamente, com Young, que, sendo aos 3 e 4 annos, incomparavelmente superior ao companheiro, demonstrou, ante-hontem, em relação ao mesmo, a sua inilludivel decadencia.

Actuou quasi tão apagadamente como Assis Brasil e Capucino, que, de resto, pouco deviam pretender frente a Kosmos, dado o peso que se lhes assignára.

Se o successo do filho de Aymestry, por sua natureza classica, merece uma referencia primacial, faltando-lhe projecção nas nossas grandes competições, ou melhor, no G. P. "Brasil", o assumpto do momento, não teve obsolutamente a importancia que se emprestou ás performances de Jacutinga, Zaga, Bosphare e Origan.

Jacutinga e Zaga disputavam, pela primeira vez, uma carreira commum, e, pela segunda, enfrentavam animaes de edade superior a sua.

Como sabemos, Zaga, uma vez, ao secundar Serinhaem, deixára, á sua rectaguarda, todos os veteranos com que se medira, entre os quaes se achavam Kosmos, Lepido e Yeoman. Por sua vez, Jacutinga, escoltando os "cracks" Hallali e Belfort, em opportunidade mais recente, pudera anteceder elementos tão valiosos como Algarve, Lepido, Kosmos, etc.

Se de tal maneira lhes sorrira o primeiro cotejo com as gerações mais velhas, o segundo, travado ante-hontem, foi-lhes ainda mais affavel, o que, aliás, era de se prever, dado que o organismo de ambas daquellas remotas datas para hoje, deve ter soffrido uma mutação radical.

Assim, todavia, não pensou o publico, aliás, muito cheio de razões, pois as performances anteriores das duas eguas haviam sido bem pouco satisfactorias. A tordilha saiu para a pista, como extrema "out-sider", (quem diria !), e Jacutinga, sobrepassou, quanto ás poules vendidas, apenas a conterranea e Beef.

Como affirmamos, sobravam motivos ao publico para agir desta fórma, principalmente no tocante á Zaga, que produzira pessimos exercicios durante a semana.

O dominio enthusiasmante das "cracks" paulistas vem, pois, mais uma vez provar, que factor poderoso, na decisão das carreiras, é a classe, classe que se mostrára copiosa nas duas eguas, desde a occasião, em que, méramente potrancas haviam sabido distanciar, uma messe de excellentes animaes já formados.

Não tenhamos duvidas sobre o que predominou no final da carreira, a que as filhas de Miáu e Sin Rumbo, concorreram, sem a posse plena de seus meios.

Qualidade exclusivamente qualidade.

Duas outras coisas ainda demonstrou o resultado do premio "Tinguá". Uma foi que, se Zaga tivesse corrido o "15 de Julho" como ante-hontem, isto é, dando no inicio da carreira expansão á sua natural ansia de correr, muito differente teria sido o final do classico ganho por Brunorb. Outra foi a superioridade da ultima producção sobre a penultima. Não perdeu ainda a primeira, por intermedio de seus leaderes, nenhum dos confrontos, sustentados até agora, com os expoentes da segunda.

Zaga, Serinhaem, Jacutinga, Hall Mark, vencedores reiteradamente, de Algarve, Lepido Young, Yeoman e Soneto, vão grangeando, para a geração de 1933, um prestigio que a de 32 difficilmente esmaecerá.

A surpreendente performance de Bosphore, nos 2.400 metros do premio "Therezina", veiu tornar mais sensacional a disputa do G. P. "Brasil", ao qual já se póde assegurar que o filho de Colorado comparecerá como figura de primeiro plano.

Ao abrirmos as cotações para a excepcional prova do dia 5 de agosto, fizemos o cavallo francez, segundo, favorito, na supposição de que ainda passasse por grandes progressos.

Logico, que só assim poderiamos agir, pois, na sua mais recente exhibição, o pensionista de Ernani, perdera nitidamente para Belfort, do qual recebia grande vantagem de peso. Se lhe demos, pois, uma cotação mais baixa do que a do pensionista de Francisco Barroso, foi, no presuppôsto que ainda evoluisse muito.

E, amanhã, ao conservar ou melhorar seu primitivo destacado posto, como certamente o faremos, já não nos animará mais uma hypothese, mas uma certeza do seu direito a tal situação.

Correr como correu, ante-hontem, o irmão de Felicitation ainda não o havia feito em nossas pistas. A maneira por que foi tirando luz de Luminar, á proporção que se approximava do disco, a elasticidade com que se empregava á esta altura, são caracteristicas dum animal muito acima do vulgar, dum "crack" na verdadeira acepção da palavra.

Na prova ganha pelo excellente Capuã, que, pelo que vemos, está prestes a ingressar nas fileiras classicas, reappareceu o "crack" Origan, que não corria desde o G. P. "Brasil" de 1933.

A excellente performance do filho de Adam's Apple, que foi para a pista evidentemente falto de estado, representou mais um triumpho exclusivo do factor classe. Evoluindo, como deve evoluir, daqui por deante já podemos ver no irmão de Hallali e Belfort, um dos grandes concurrentes ao grande premio "Brasil".

1.ª CARREIRA

333 Premio "Algarve" — Animaes nacionaes de tres annos sem victoria — Pesos da tabella — 1.300 metros — Premios: 6:000$, 1:200$ e 300$000.

EPATANTE, fem., alazão, 3 annos, S. Paulo, Sim Rumbo e Euponie, do sr. Linneo de Paula Machado, 52 kilos, Alfonso Silva ...... 1°
Mandchuria, 52 ks. I. de Souza, empt. em .... 2°
Sem Reserva, 54 ks., L. Gonzalez(empat. em .... 2°
Sargento, 54, C. Fernandez. 0
Fingal, 51 ks., J. Nascimento 0
Iliria, 52 ks., H. Herrera .. 0
Nevada, 52 ks., P. Costa.... 0
Não correu: Mussuã.
Ganho por palheta; o segundo empatado.
Rateios: 42$600 em 1°; dupla (34) 36$600 e dupla (44) 118$900; placés: Epatante-Sem Reserva 21$600; Mandchuria 35$600.
Tempo: 83".
Total das apostas: 9:450$000.
Criador: Antenor Lara Campos.
Treinador: Fernando Schneider.

RATEIOS EVENTUAES

1°)	1 Sargento ...	247	15$800
2°)	4 Iliria	20	196$000
3°)	5 Mandchuria .	49	80$000
)	6 Fingal	16	245$000
4°)	7 Epatante - Sem Reserva.	92	42$600

17	67	48$100
13	65	40$600
14	132	24$400
22	11	293$000
23	20	161$200
24	42	76$700
32	5	644$800
34	49	36$600
44	12	118$900
Total	403	

Epatante e Sem Reserva appareceram na frente, firmando-se a primeira na vanguarda. Pouco mais atrás vinham Mandchuria e Fingal. Epatante entrou na recta ainda na frente, seguido da companheira. Das especiaes em deante, Mandchuria iniciou uma atropelada muito vigorosa, que lhe valeu approximar-se, consideravelmente, da potranca. Conseguindo apanhar Sem Reserva, não logrou, contudo, emparelhar com Epatante, que quando cruzou o disco trazia paleta de vantagem.

Epatante, que na sua ultima apresentação, evidenciara significativas melhoras, obtendo bom terceiro, demonstrou ser utilisinha.

2.ª CARREIRA

334 Premio "Duggan" — Animaes nacionaes de tres annos, sem mais de uma victoria — Pesos da tabella — 1.500 metros — Premios: 5:000$000, 1:000$000 e 250$000.

SIMPATIA, fem., castanho, 3 annos, S. Paulo, Printer e Juruna II, do sr. U. V. Woolman, 52 kilos, Waldemiro de Andrade .... 1°
Palpiteira, 52 ks., A. Silva.. 2°
Ribeirão, 54 ks., L. Gongalez 3°
Cannes, 52 ks., H. Herrera.. 0
Galopador, 54 ks., F. Costa.. 0
Carapanã, 54 ks., Sepulveda 0
Solano, 54 ks., C. Fernandez 0
Commodoro, 54 ks., P. Spiegel, caiu 0
Não correu: Yambú.
Ganho por pescoço; do 2° ao 3°, tres corpos.
Rateios: 35$800 em 1°; dupla (14) 23$200; placés: Simpatia 11$400; Palpiteira-Ribeirão 11$500.
Total das apostas: 19:710$000.
Criador: o proprietario.
Treinador: Ernani de Freitas.

RATEIOS EVENTUAES

1°)	1 Simpatia ...	210	35$800
)	2 Cannes	32	235$200
3°)	3 Galopador .	44	171$000
)	4 Commodoro.	44	171$000
3°)	5 Carapanã.	30	250$900
)	6 Solano ...	10	752$800
4°)	8 Palpiteira - Ribeirão ..	495	15$200
	Total	941	

11	22	337$400
12	136	54$500
13	37	200$600
14	319	23$200
22	8	928$000
23	21	353$300
24	201	36$900
33	3	2:474$600
34	180	41$200
44	102	72$700
Total	928	

Poucos metros após o pulo, Commodoro despediu o piloto da sella, emquanto Galopador assumia, rapidamente, o commando da carreira.

Os pensionistas do stud Expedictus occuparam as posições immediatas, collocando-se Palpiteira em segundo.

Galopador correu na ponta com uns dois corpos de vantagem, conservando esta posição até a curva final. Na entrada da recta, mais uns galões, no tiro directo, e Palpiteira juntou-se ao tordilho, dominando-o a seguir, sem esforço. A filha de Palmas procurou fugir, mas Simpatia, não o deixou.

Simpatia que é, fóra de duvida, um dos elementos mais representativos da ultima geração, cumpriu uma "performance" de inteiro accordo com o que produziu anteriormente.

3.ª CARREIRA

336 Premio "Lutador" — Animaes de tres annos e mais edade — Handicap — 1.500 metros — Premios: 4:000$, 800$ e 200$000.

BILHETE, masculino, zaino, 4 annos, Uruguay, Sens e Lady Marion, do sr. João José de Figueiredo, 53|54 kilos, Ricardo Sepulveda, 1°
Le Revard, 52 kilos, A. Silva 2°
Orca, 56 kilos, X. Gutierrez .... 3°
Matupiri, 50|51 kilos, O. Coutinho........ 0
Bel Ideal, 56 kilos, G. Costa 0
Palhacito, 56 kilos, L. Benitez 0
Alsaciano, 50 kilos, W. Cunha 0
Visette, 52 kilos, F. Mendes 0
Lentejoula, 51 kilos, E. Vicino 0
Ganho por meia cabeça; do segundo ao terceiro, um corpo e meio.
Rateios: 19$600 em primeiro; dupla (23) 21$600; placés: Bilhete 14$100, Le Revard 14$200 e Orca 11$600.
Tempo: 95 1|5.
Total das apostas: 27:340$000.
Importador: Oswaldo Gomes Camisa.
Treinador: Trajado de Carvalho.

RATEIOS EVENTUAES

1	(1 Orca	100	101$600
	(2 Palhacito ..	24	473$300
2	(3 Bilhete ...	121	[illegible]
	(4 Matupiri ..	89	116$400
3	(5 Le Revard.	294	34$500
	(6 Bel Ideal .	133	56$300
	(7 Alsaciano .	73	139$100
4	(8 Lentejoula .	122	481$800
	(9 Visette.	18	564$400
	Total	1270	

11	15	672$500
12	175	57$600
13	162	62$200
14	30	336$200
22	74	136$300
23	467	21$800
24	103	97$900
33	86	117$300
34	120	84$000
44	29	247$800
Total	1261	

Le Revard, desenvolvendo grande velocidade, embora largasse por fóra, não demorou em tomar a ponta, seguido por Palhacito e Matupiri. O filho de Aldebaran não fugiu muito, mantendo suas reservas mais ou menos intactas. Entrada a recta, o cavallo francez ainda vinha firme. Ahi Affonso Silva tratou de accelerar-lhe a marcha. O cavallo francez correspondeu, mantendo-se na frente durante todo o restante da recta. Faltando escassos metros para o disco, Bilhete, que vinha avançando muito impetuosamente, emparelhou com o irmão de L'Amazone, livrando meia cabeça justamente ao cruzar o vencedor. Bilhete, que se vem revelando um elemento util, alcançou seu segundo triumpho consecutivo, evidenciando o acerto da importação Camisa, a mesma que já nos deu a esplendida Fifa.

4.ª CARREIRA

337 Premio "Classico Jockey Club de São Paulo" — Animaes nacionaes de quatro annos e mais edade — Handicap — 2.400 metros — Premios: 15:000$, 3:000$ e 750$000.

KOSMOS, masculino, alazão, 6 annos, S. Paulo, Aymestry e Venturosa, dos srs. E. e A. de Assumpção, 56 kilos, André Molina .... 1°
Yeoman, 54 kilos, L. Gonzalez .... 2°
Assis Brasil, 52 kilos, P. Costa .... 3°
Young, 56 kilos, A. Silva .. 4°
Capucino, 51|52 kilos, C. Fernandez 0
Ganho por palheta; do segundo ao terceiro, um corpo e meio.
Rateios: 24$300 em primeiro; dupla (14) 19$300; placés: não houve.
Tempo: 153".
Total das apostas: 41:700$000.
Criadores: os proprietarios.
Treinador: Manoel Figueirêdo.

RATEIOS EVENTUAES

1 Kosmos	691	24$300
2 Capucino	317	53$100
3 A. Brasil	317	53$100
4 Young-Yeoman	780	21$500
Total	2105	

12	294	56$100
13	227	72$700
14	854	19$300
23	93	177$600
24	218	78$600
34	170	76$100
Total	2065	

Foi muito rapida a partida do classico "Jockey Club de São Paulo". Yeoman appareceu na frente seguido de seu companheiro e Assis Brasil. Quando passaram a primeira vez pelo disco, o filho de Sin Rumbo trazia uns tres corpos de luz. Young vinha ainda em quarto, seguido muito proximo a Assis Brasil, Capucino e Kosmos occupavam as ultimas posições. Transposta a primeira curva, Yeoman avivou um pouco a marcha. As posições não se alteraram até o inicio da curva final, quando Kosmos passou rapidamente por Capucino e Assis Brasil e Young se approximaram rapidamente do ponteiro. Este entrou na recta ainda firme, conservando-se na frente até a metade da recta. Ahi, Kosmos, que vinha avançando energicamente, pelo centro da pista, dominou facilmente a carreira. Yeoman reagiu e, apesar de tudo, chegou á palheta do representante do turf paulista.

5.ª CARREIRA

338 Premio "Uberaba" — Animaes sem victoria em prova classica neste anno — Handicap — 1.600 metros — Premios: 4:000$, 800$ e 200$000.

NAVY, masc., alazão, 4 annos, França, Blue Boy e Carlineta, do sr. Alexandre da Silva Azevedo, 50 kilos, Geraldo Costa .... 1°
Ultraje, 48 kilos, J. Morgado, aprendiz .... 2°
Cossaco, 52 kilos, A. Rosa .. 3°
La Sonkina, 52 kilos, A. Silva 0
Vexilo, 49 kilos, A. Brito, aprendiz 0
Lohengrin, 48 kilos, F. Mendes 0
Ganho por meio pescoço; do 2° ao 3°, cabeça.
Rateios: 25$300 em 1°; dupla (23), 47$000; placés: Navy 14$800; Cossaco 28$200.
Tempo: 101" 2|5.
Total das apostas: 49:190$000.
Importador: o proprietario.
Treinador: Gabriel Reis.

RATEIOS EVENTUAES

1—1	Ultraje	637	28$500
	(2 Navy	717	25$300
2	(3 Lohengrin	171	25$100
	(4 Vexilo	212	85$800
3	(5 Cossaco ..	295	61$600
4—6	La Sonkina-Ypiranga	343	53$000
	Total:	2.275	

12	626	30$000
13	308	67$700
14	294	64$600
22	38	500$200
23	404	47$000
24	329	57$700
33	80	237$600
34	242	78$500
44	55	345$600
Total:	2.376	

Ultraje foi o primeiro a apparecer, mas seu jockey querendo evitar uma luta inutil com Vexilo, que fazia empenho em obter a vanguarda, deixou o filho de Nero passar. Nas posições immediatas collocaram-se La Sonkina e Cossaco, vindo Ultraje em quarto. Entrada a recta, Cossaco, encontrando passagem por dentro, passou para a frente, e procurou fugir. O filho de Black Jester vinha com bôa acção, mas depois das especiaes, Navy e Ultraje, alcançaram-no. O pensionista de Gabino Rodriguez que se defendia com muita galhardia, não poude, entretanto, conter a carga de Navy, que tocado por fóra, impoz meio pescoço ao filho de Black Jester que, por sua vez, deixou Ultraje a cabeça.

Navy, alcançando ante-hontem a sua sexta victoria da temporada, sagrou-se o animal mais victorioso de 1934.

6.ª CARREIRA

339 Premio "Rodolpho Valentino" — Animaes sem victoria em prova classica neste anno — Handicap — 1.500 metros — Premios: 4:000$, 800$ e 200$000.

YGERNE, fem., tordilho, 5 annos, São Paulo, Feuillage e Faceira, do sr. Linneo de Paula Machado, 56 vilos, Luiz Gonzalez, empatado em .... 1°
EL. GHAZI, masc., castanho, 6 annos, Argentina, Zig Zag e Equa, do sr. Franklin Maia, 53 kilos, Emilio Opazo, empatado em .... 1°
Ritual, 55 kilos, S. Batista 3°
Kamarada, 52 kilos, A. Oliveira 0
Facella, 53 kilos, P. Costa 0
New Star, 50 kilos, G. Costa 0
Triste Vida, 48 kilos, J. Morgado, aprendiz 0
Gravatá, 52 kilos, W. Cunha 0
Yáyá, 50 kilos, A. Silva .. 0
São Sepé, 50|51 kilos, O. Coutinho 0
Resaca, 48 kilos, A. Brito, aprendiz 0
Não correu: Martillero.
Empate; o 3° a um corpo e meio.
Rateios: de Ygerne 15$300; de El Ghazi 28$500; dupla (14) .. 43$000; placés: Ygerne-Yáyá .. 17$100; El Ghazi-Ritual 31$300.
Tempo: 94" 4|5.
Total das apostas: 61:710$000.
Criador de Ygerne: o proprietario.
Treinador de Ygerne: Ernani de Freitas.
Importador de El Ghazi: Domingo Suarez.
Treinador de El Ghazi: Gabriel Reis.

RATEIOS EVENTUAES

1	(1 Ygerne-Yáyá..	918	15$300
	(2 S. Sepé ..	113	192$500
	(3 Resaca ...	446	48$700
2	(4 N. Star ..	233	93$300
	(5 Kamarada	104	209$200
	(6 T. Vida ..	286	76$000
3	(8 Gravatá ..	118	184$400
	(9 Facelia ..	235	92$500
4	(10 El Ghazi-Ritual ...	267	28$500
	Total:	2.720	

11	270	92$900
12	780	32$100
13	503	49$900
14	583	43$000
22	124	202$400
23	215	116$700
24	300	83$600
33	60	418$400
34	208	120$600
44	95	264$200
Total:	3.138	

Facelia, desenvolvendo sua habitual velocidade, encarregou-se da leaderança do Premio "Rodolpho Valentino". El Ghazi e Ygerne collocaram-se nas posições immediatas. Antes da curva, El Ghazi forçou e arrebatou á tordilha a leaderança da carreira. O filho de Zig Zag entrou na recta, firme, já então seguido de Ygerne. Entre os dois esteve circumscripta a carreira durante todo o tiro directo. Ygerne atacava por fóra, mas El Ghazi não se rendia, de maneira que quando cruzaram o disco, fizeram-no perfeitamente emparelhados.

Ygerne e El Ghazi, que acabavam de descer de turma, obtiveram sua primeira victoria do anno no Hippodromo Brasileiro.

7.ª CARREIRA

340 Premio "Frivolo" — Animaes de quatro annos e mais edade — Handicap — 1.750 metros — Premios: 4:000$000, 800$ e 200$000.

CAPUA, masc., alazão, 4 annos, Irlanda, Warden of Marches e Virgin Queen, do sr. Carlos Rocha Faria, 54 kilos, Waldemiro de Andrade........ 1°
Star Brasil, ex-Origan, 54 kilos, A. Rosa........ 2°
El Tigre, 53 ks., H. Herrera 3°
Inverman, 56 ks., A. Molina 0
Insurrecto, 52 ks., W. Cunha 0
Gin Puro, 50|51 kilos, O. Coutinho........ 0
Twinbar, 48 kilos, F. Mendes........ 0
Kid, 52 kilos, E. Opazo.. .. 0
Tomyrim, 52 kilos, G. Costa 0
Servidor, 56 ks., I. de Souza 0
Morrinhos, 56 killo, L. Gonzalez........ 0
Sea, 52 kilos, A. Oliveira.. 0
Xerem, 50 kilos, A. Silva.. 0
Ganho por tres corpos; do 2° ao 3°; um corpo.
Rateios: 48$300, em 1°; dupla (23), 44$700; placés: Capuá, 17$000; Star Brasil, 36$300; El Tigre, 18$400.
Tempo: 110".
Total das apostas: 78:090$000.
Importador: Alexandre da Silva Azevedo.
Treinador: J. Baptista Ribeiro.

RATEIOS EVENTUAES

1	(1 El Tigre.	800	35$500
	(2 Morrinhos - Xerem	192	148$100
	(3 Tomyrim.	85	334$500
2	4 Capuá.	588	48$300
	(5 Kid.	78	364$600
	(6 Star Brasil.	457	62$200
3	7 Inveman.	889	31$900
	(8 Servidor	45	632$000
	(9 Insurrecto	77	369$300
4	10 Twinbar	77	369$300
	(11 Gin Puro-Séa.	167	170$300
	Total:	3555	

11..	176	173$600
12..	455	67$100
13..	896	35$100
14..	328	93$100
22..	114	268$000
23..	683	44$700
24..	253	120$800
33..	374	81$100
34..	440	69$400
44..	28	236$800

Tomyrim foi o primeiro a aprecer, e desenvolvendo grande velocidade, livrou cerca de dois corpos. Séa collocou-se em segundo, Origan em terceiro, e Inverman a seguir.

O ponteiro só cedeu a sua posição na entrada da recta, quando Capuã e Origan passaram de golpe. O ex-Arranha Céo desprendeu-se com muita facilidade dos demais, não sendo mais alcançado até ao disco, que chegou com acção notavel.

Capuã, obtendo ante-hontem, seu quarto triumpho consecutivo, aliás o sexto, em total que alcança este anno, mostou mais uma vez suas resplendentes condições actuaes. Não resta duvida que ao filho de Warden of the Marches está ainda reservado um brilhantissimo futuro em nossas canchas.

8.ª CARREIRA

341 Premio "Tinguá" — Animaes sem mais de tres victorias neste anno — Handicap — 2.200 metros — Premios: 5:000$, 1:000$ e 200$.

JACUTINGA, fem., castanho, 4 annos, S. Paulo, Miau e Melindrosa, do sr. Rodolpho Lara Campos, 49 kilos, Walter Cunha.. 1°
Zaga, 49 kilos, A. Silva.. .. 2°
Beef, 56 kilos, S. Batista.. 3°
Nobleman, 56 kilos, W. Andrade........ 0
Double Steel, 48 kilos, F. Mendes........ 0
Soneto, 53 kilos, R. Sepulveda........ 0
Não correu: Lemonition.
Ganho por 3|4 de corpo; do 2° ao 3°, um corpo e meio.
Rateios: 46$700, em 1°; dupla (12), 52$500; placés: Jacutinga, 24$500; Zaga, 61$400.
Tempo: 140" 3|5.
Total das apostas: 75:600$000.
Criador: o proprietario.
Treinador: Aurelio Olmos.

RATEIOS EVENTUAES

1—1	Jacutinga .	614	46$700
	(2 Zaga.	279	102$900
2	(3 Soneto.	786	36$600
	(4 Beef.	445	64$500
3	(5 D. Steel.	650	4$100
4—6	Nobleman .	817	35$100
	Total:	3591	

12..	573	52$500
13..	489	61$500
14..	467	64$400
22..	215	140$000
23..	848	34$000
24..	529	50$900
33..	202	149$100
34..	202	149$100
34..	406	74$100
Total:	3765	

Nobleman encarregou-se da lederança do Premio "Tinguá", acompanhado de Zaga, Jacutinga era a terceira. Beef o quarto, e Duble Steel e Soneto em ultimo. Esta era a ordem observada na primeira passagem pelo disco, e assim se manteve até os primeiros metros da recta. Mais ou menos a altura dos 2.400 metros, Zaga forçou, passando para a frente. Logo mais adeante, Jacutinga juntava-se á tordilha, a qual dominou após emocionante luta.

9.ª CARREIRA

342 Premio "Therezina" — Animaes de qualquer paiz — Handicap — 2.400 metros — Premios: 7:000$, 1:400$ e 350$000.

BOSPHORE, masc., castanho, 5 annos, França, Colorado e Fiancée D'Abydos, do sr. Linneo de Paula Machado, 56 kilos, kilos, Luiz Gonzalez.. .. 1°
Luminar, 54 ks., P. Costa.. 2°
Fifa, 54 ks., A. Molina.. .. 3°
Algarve, 54 kilos. C. Fernandez........ 0
Não correu: Calcó.
Ganho por cinco corpos; do 2° ao 3°, quatro corpos.
Rateios: 28$000, em 1°; dupla (24), 22$600; placés Não houve.
Tempo: 153".
Total das apostas: 87:690$000.
Importador: o proprietario.
Treinador: Ernani de Freitas.
Total geral das apostas: réis 450:480$000.
Pista de grama: humida.

RATEIOS EVENTUAES

1 Algarve.	707	53$400
2 Bosphore.	1348	28$000
3 Fifa.	570	66$300
4 Luminar.	2100	18$000
Total:	4725	

12..	725	44$600
13..	253	128$000
14..	702	46$100
23..	405	80$000
24..	1428	22$600
34..	537	60$000
Total:	4050	

Após uma espera relativamente longa, motivada pela indocilidade de Algarve, foi dada, em boas condições, a partida do "handicap" de fundo. Bosphore tomou a ponta, acompanhado de Algarve. O filho de Colorado, passou pela primeira vez pelo disco com pouco mais de um corpo sobre seu "runner-up". Na recta opposta, Luminar forçou, e, em breve, passava por Algarve. Bosphore vinha, comtudo, com grande acção. Dobrou, assim, a curva final, entrou na recta, e foi comendo o percurso restante, sem nunca se aperceber dos adversarios O que se fez mais presente foi Luminar, que o escoltou a 5 corpos.

SWEEPSTAKE
5 de agosto de 1934 — Grande Premio Brasil
Hippodromo Brasileiro
— Base 500 contos
SO' ENTRAM EM SORTEIO OS BILHETES VENDIDOS
CINCO ENTRADAS NO HIPPODROMO, NA TEMPORADA INTERNACIONAL, CUSTARAO 100$000
ADQUIRINDO UM BILHETE V. EX. LUCRARA' 50$000
BILHETES A' VENDA EM TODA A PARTE, PELO PREÇO DE 50$000, ATE' O DIA 31 DO CORRENTE

Associação Beneficente José Ferreira da Costa

"DIARIO CARIOCA" SEU ORGÃO OFFICIAL

Da secretaria desta Associação recebemos o seguinte officio communicando-nos a escolha do DIARIO CARIOCA para seu orgão official:

"Rio de Janeiro, 19 de julho de 1934. — Illmo. sr. redactor-chefe do DIARIO CARIOCA — A directoria da Associação Beneficente José Ferreira da Costa, com séde propria á rua Santiago, 65, Penha, tem o prazer de vos communicar que em Assembléa geral realizada no dia 3 de julho corrente, por proposta unanime da mesma, foi o vosso conceituado jornal proclamado nosso orgão official, crentes de que seriamos acolhidos com a devida estima. — Pela directoria, — José Custodio Couto, secretario."

A Prisão de Um Ladrão

Na rua Carolina Machado, nas proximidades da Estação Marechal Hermes, foi hontem preso o conhecido ladrão Sergio Marinho da Silva.

Este meliante, que conta varias proesas nesta capital e em Pernambuco, foi mandado apresentar a D. G. I.

Colhido Por Um Tóro de Madeira

Na descarga do vapor "Santos", atracado no armazem 12, do Cáes do Porto, trabalhavam diversos operarios.

Em dado momento, um tóro de madeira desprendendo-se da lingada, foi colher um transeunte, deixando-o em estado gravissimo.

Tratava-se de Euclydes Paulo Sampaio, maritimo, de 23 annos, que foi soccorrido pela Assistencia e, em estado de "chock" recolhido ao Hospital de Prompto Soccorro.

A policia do 11º districto registou o facto.

O Bangú Offereceu Fraca Resistencia ao America

COMO TRANSCORREU A PELEJA JA ASSIGNALOU UMA FRAGOROSA DERROTA DO CAMPEÃO DE 33

Uma das phases do match Bangú e America

O Bangú surpreendeu, offerecendo pouca resistencia ao America. Os suburbanos caíram por um "score" largo, fragoroso. Foi uma decepção a "performance" desenvolvida num jogo de tanta responsabilidade. Esperava-se, pelo menos, que o America não vencesse facilmente. Mas todas as expectativas falharam. O Bangú entregou-se á derrota como se nenhuma reacção pudesse adeantar. O match, em geral, não agradou. Aliás raramente as pelejas em que se verifica o desequilibrio, conseguem deixar boa impressão.

O America, que buscava a rehabilitação, jogou com enthusiasmo excepcional. Lançou-se a fundo, em perseguição da victoria. Realmente, fez uma bôa demonstração de poder offensivo. Todo o quadro rubro jogou bem. O team teve, no emtanto, alguns pontos altos. Na defesa, Walter, De Saa e Vital. Mariani destacou-se, na linha média, como um center-half activo, dynamico. Ferreira e Arresi, bons. No ataque, Carreiro, Carolla e Curto, foram as figuras destacadas. Nabor e Fassôra não destoaram, porém.

No quadro suburbano, poucos se destacaram. Placido foi a sua grande figura. Na defesa, Mario se empregou a fundo, sendo a grande figura.

OS GOALS

Os goals do America foram conquistados por: Carreiro (2), Curto (1), Carolla (1) e Fassôra (1).

OS TEAMS

BANGU': Euclydes — Mario e Camarão — Paiva, Sant'Anna e Médio — Sobral, Paulista, Tião, Placido e Dininho.

AMERICA: Walter — Vital e De Saa — Ferreira, Mariani e Arresi — Carolla, Fassôra, Nabor, Curto e Carreiro.

O SELECCIONADO BRASILEIRO EMPATOU COM O F. C. PORTO

PORTO, 23 (Havas) — O match de football hoje disputado entre o quadro brasileiro que concorreu ao campeonato mundial e a equipe do Football Club do Porto chamou ao stadium de Ameal extraordinaria concurrencia que acclamou enthusiasticamente os visitantes e os players locaes e acompanhou com extraordinario interesse os principaes lances da renhida luta que terminou com a demonstração da egualdade de forças dos dois lados.

Entre as numerosas personalidades de destaque presentes viam-se o tenente-coronel Alberto de Oliveira, ministro da Guerra, os governadores civil e militar da cidade, o presidente dá municipalidade local, o consul do Brasil no Porto e figuras representativas de todas as classes sociaes.

A equipe portuense pisa o gramado ás 18 horas e 18 minutos sob as acclamações vibrantes da multidão de mais de 15.000 pessoas que enchia o stadium. Os brasileiros entram no campo dois minutos após e são acolhidos com demonstrações egualmente calorosas.

Os dois quadros tomam posição formados como segue: Brasileiros: Pedrosa; Sylvio e Luz; Ariel, Martim e Canalli; Luizinho, Waldemar, Armandinho, Leonidas e Patesko — Portuenses: Reis; Avelino e Jeronymo; Nova, Alvaro e Pereira; Carneiro, Waldemar, Acacio, Pinga e Castro.

O arbitro José Travassos apita ás 18 horas e 27 minutos.

Os portuenses arrancam immediatamente e assumem o ataque mas o guardião brasileiro está attento e defende sem difficuldade. O jogo desenvolve-se com successivas investidas dos deanteiros dos dois quadros que descem ao campo adverso mas não logram abrir o score a despeito de constantes esforços. O primeiro tempo termina sem que esta situação seja modificada.

Em conjunto a impressão geral é que os portuenses se empregam a fundo e parecem mais perigosos embora não tivessem conseguido vencer a defesa adversa.

O segundo tempo começa ás 18 horas e 32. Os brasileiros mudam de tactica e atacam rijamente, mas a defesa dos locaes inutiliza as brilhantes investidas dos visitantes que nem por isso esmorecem no assedio á cidadella inimiga.

Os portuenses reagem com energia e o jogo parece durante algum tempo apresentar as mesmas caracteristicas do primeiro tempo. Com o desenvolver do jogo os brasileiros mostram-se mais calmos e combinam melhor. Os lances são menos electrizants mas o jogo torna-se mais technico e egual. Os portuenses por sua vez reagem a cada investida e a partida prosegue até ao fim com alternativas de predominio das linhas atacantes no campo contrario sem que nenhuma das equipes consiga vasar o goal adverso.

O juiz apita por fim e os espectadores fazem nova ovação aos jogadores. O arbitro não parece ter sido sempre feliz no julgamento de certas faltas embora houvesse sido imparcial. Varias das suas decisões prejudicaram, entretanto, os brasileiros. Com o match de hoje o Brasil jogou pela ultima vez em Portugal.

Entrevistado hoje depois de terminada a partida pelo representante da Agencia Havas, o captain da equipe brasileira Martim Silveira declarou, de inicio, que os jogadores brasileiros guardavam a mais grata impressão do acolhimento que lhes fôra reservado tanto pelos seus collegas de desporto como pelos representantes das autoridades e de todas as classes sociaes de Portugal. Interrogado acerca da parte puramente dos jogos disputados em Portugal, Martim disse: "Os resultados obtidos contra as diversas equipes com que jogamos estão de accôrdo com o modo por que os matches foram conduzidos. Batemos os quadros de Lisboa porque jogamos melhor. No Porto tivemos contra nós persistente má sorte visto que perdemos varias occasiões de marcar goal. Hoje não podemos desenvolver o jogo que esperavamos. Em conjunto, entretanto, o quadro portuense não me pareceu mais forte dos que o de Lisboa".

TINTA BRASILIA

TYPO OFFICIAL
A MELHOR

Tijuca F. Club

Reuniu-se no dia 20 do corrente, em segunda convocação, o Conselho Deliberativo do Tijuca Tennis Club. Compareceram 240 conselheiros e os trabalhos foram dirigidos pelo sr. Americo de Pinho Leonardo Pereira, secretariado pelo sr. Alvaro Vieira Lima e sr. Alberto Silvares. Foram discutidos varios assumptos de interesse geral e feita a eleição para os cargos vagos na directoria. Apos a apuração verificou-se o seguinte resultado: para 2º thesoureiro, sr. Renan Reis, candidato official, 213 votos; commandante Heitor Plaisant, 25 votos. Para director de sports: J. Gomes da Rocha, candidato official, 210 votos; sr. Oswaldo Gomes, 28 votos. Para cada cargo houve dois votos em branco.

Tem algum destes achaques?

Rheumatismo, lumbago, sciatica, dôres nas costas, cansaço muscular, resfriamentos, etc.

Ahi está á sua disposição um medicamento de effeito immediato, de emprego facil, agradavel e economico:

Frixal

Apenas 4$500 o vidro

O antidoloroso rapido e certo. Para uso externo.

O FLAMENGO CONSEGUIU A SUA MAIS BELLA VICTORIA, NO CAMPEONATO, DERROTANDO O VASCO

COMO ACTUARAM OS QUADROS

O Vasco surpreendeu no match com o Flamengo. Não resta duvida que podia ter feito mais, empregando-se a fundo. Com isso não se pretende tirar o brilho da victoria alcançada pelo Flamengo. O rubronegro conquistou, sem duvida, um triumpho notavel, que mais bonito seria, ainda, se o Vasco tivesse jogado com mais enthusiasmo, como seria de esperar. Os rubro-negros reviveram, no entanto, os seus melhores dias, com uma actuação em que as poucas falhas foram suppridas pelo enthusiasmo.

Fausto

No Flamengo, Alberto appareceu num bom dia. Carlos Alves e Marin formaram uma ala decidida. Pedroso, que substituiu Carlos Alves, deixou excellente impressão. Affonso e Allemão foram as melhores figuras da linha média e, no ataque, Roberto e Jarbas estiveram optimos. Arthur, Alfredo e Nelson, bons.

No Vasco, Ruy apresentou falhas. Domingos e Italia formaram uma parelha segura. Caboclo, na linha média, falhou. Fausto appareceu num dos peores dias e Molla actuou fracamente. Orlando e Almir formaram uma ala esforçada. Gradim e Nena não estavam positivamente felizes. D'Alessandro falhou.

OS TEAMS

FLAMENGO — Alberto — C. Alves — Marin (depois Pedroso) — Allemão — Barbosa — Affonso — Roberto — Arthur — Alfredo — Nelson — Jarbas.

VASCO — Rey — Domingos — Italia — Calocero — Fausto — Molla — Orlando (depois Novamuel) — Almir — Gradim — Nena — D'Alessandro (depois Orlando).

Os goals foram feitos por Nelson (1) e Jarbas (2), os do Flamengo, e Almir e Orlando, os do Vasco.

Centro Civico Pró-Melhoramentos de Quintino Bocayuva

ASSEMBLE'A GERAL ORDINARIA

Este Centro, orgão de defesa da população quintinense, reune-se, amanhã, ás 20 horas, em sua séde social, á Praça Quintino n. 5, em assembléa geral, para leitura, discussão e votação dos estatutos sociaes. Tratando-se de assumpto de tão grande importancia, para os interesses locaes, a directoria espera o comparecimento de todos os directores, associados e pessoas interessadas.

O "II Circuito da Cidade do Rio de Janeiro"

Presentemente disputa-se, na França, a maior prova cyclistica que durante muitos dias prende a attenção do mundo, em vista dos valores que nella intervêm, tal é o vulto do Tour de France.

A elle estão concurrendo os melhores corredores francezes, italianos, belgas e hollandezes, que iniciaram a prova no dia 3 do corrente e deverão terminar no dia 3 de agosto proximo.

O Brasil não podia nem póde ficar indifferente ao progresso do cyclismo e, nestes ultimos 3 annos, já muito progrediu. O II Circuito da Cidade do Rio de Janeiro, que será realizado no dia 12 de agosto proximo, representa os primeiros frutos de uma campanha em pról da evidencia do sport do pedal.

Realizada no anno passado, em 15 de novembro, foi um verdadeiro acontecimento e estamos certos se reproduzirá este anno em vista do interesse que vem despertando.

O PRIMEIRO CONCURRENTE

Conforme já o fôra por occasião da primeira disputa, novamente é José Ferreira Aguiar, o valoroso cyclista da União Cyclista de Botafogo, o primeiro a inscrever-se na grande prova.

PREMIOS EXTRA

O sr. Americo Monteiro, proprietario da conhecida fabrica de medalhas, fez entrega hontem de tres lindas medalhas de vermeil, tres de prata e tres de bronze para serem disputadas na prova do dia 12 de agosto.

Anniversario da Associação Athletica Cia. "Sul America"

No proximo sabbado, dia 28 do corrente, a Associação Athletica Sul America commemorará o seu 15º anniversario com um baile, nos salões do Club Germania, iniciando-se as dansas ás 22 horas, sob os accordes da Rolian Jazz.

Pela grande procura de convites, pode-se fazer um prognostico optimista, quanto ao successo que alcançará esta festividade, á qual comparecerão os directores e altos funccionarios das Companhias Sul America seguros de vida, terrestres, maritimos e accidentes, Capitalização e Lar Brasileiro.

A' tarde deste mesmo dia, será disputado um match de football contra o Light Rua Larga em proseguimento do Campeonato da F. A. B. A. C., sendo de esperar uma partida equilibrada em virtude do valor dos dois quadros disputantes, reapparecendo no conjunto da A. A. Companhia Sul America os veteranos Angelino Gomes, Jayme Santos, Arnaldo Lima, Tutuca e Lourinho.

O actual presidente, sr João Picanço Costa tem-se interessado bastante na organização das festividades do proximo sabbado, no que tem sido auxiliado pelos seus companheiros da administração.

BOX

São Christovão A. Club

O surto pugilistico que se vem fazendo sentir entre nossos amadores, possue plano destacado, o São Christovão Athletico Club.

Depois de amanhã, como testemunho do trabalho que desenvolve, o São Christovão levará a effeito um interessante espectaculo de box.

Para esta noitada que certamente levará ao campo da rua Filgueira de Mello Emilio Palestine, entraineur" do gremio do sr. Almeida Cardoso, organizou o seguinte programma:

1ª prova (box) — Peso mosca — 3 rounds de 2 minutos — Luvas de 6 onças — A. Monteiro x A. Freitas.

2ª prova (box) — Peso gallo — 3 rounds de 2 minutos — Luvas de 6 onças — Jack Rangel x Tony Pereira.

3ª prova (box) — Peso penna — 3 rounds de 2 minutos — Luvas de 6 onças — José dos Santos x Marcolino de Oliveira.

4ª prova — (box) — Peso mosca — 4 rounds de 2 minutos — Luvas de 6 onças — Gigante x Antonio Fernandes.

5ª prova (box) — Peso penna — 4 rounds de 2 minutos — Luvas de 6 onças — Eliziario da Silva x Vasco Teixeira.

Final — Peso pesado — 5 rounds de 2 minutos — Luvas de 8 onças — Sebastião Rosas x Francisco Ferreira.

CONSTITUIÇÃO DOS ESTADOS UNIDOS DO BRASIL

VI, autorizar a producção e fiscalizar o commercio de material de guerra de qualquer natureza;

VII, manter o serviço de correios;

VIII, explorar ou dar em concessão os serviços de telegraphos, radio-communicação e navegação aérea, inclusive as installações de pouso, bem como as vias-ferreas que liguem directamente portos maritimos e fronteiras nacionaes, ou transponham os limites de um Estado;

IX, estabelecer o plano nacional de viação ferrea e o de estradas de rodagem, e regulamentar o trafego rodoviario interestadual;

X, criar e manter alfandegas e entrepostos;

XI, provêr aos serviços da policia maritima e portuaria, sem prejuizo dos serviços policiaes dos Estados;

XII, fixar o systema monetario, cunhar e emittir moeda, instituir banco de emissão;

XIII, fiscalizar as operações de bancos, seguros e caixas economicas particulares;

XIV, traçar as directrizes da educação nacional;

XV, organizar defesa permanente contra os effeitos da secca nos Estados do Norte;

XVI, organizar a administração dos Territorios e do Districto Federal, e os serviços nelles reservados á União;

XVII, fazer o recenseamento geral da população;

XVIII, conceder amnistia;

XIX, legislar sobre:

a) direito penal, commercial, civil, aéreo e processual; registos publicos e juntas commerciaes;

b) divisão judiciaria da União, do Dstricto Federal e dos Territorios, e organização dos juizos e tribunaes respectivos;

c) normas fundamentaes do direito rural, do regime penitenciario, da arbitragem commercial, da assistencia social, da assistencia judiciaria e das estatisticas de interesse collectivo;

d) desapropriações, requisições civis e militares, em tempo de guerra;

e) regime de portos e navegação de cabotagem,

— 4 —

CONSTITUIÇÃO
- DA -
REPUBLICA DOS ESTADOS UNIDOS DO BRASIL

Offerta do DIARIO CARIOCA aos seus leitores

Diario Carioca

Praça Tiradentes n.º 77 | Rio de Janeiro, Terça-feira, 24 de Julho de 1934 | Anno VII — Numero 1.837

Sobre a lança de um gradil

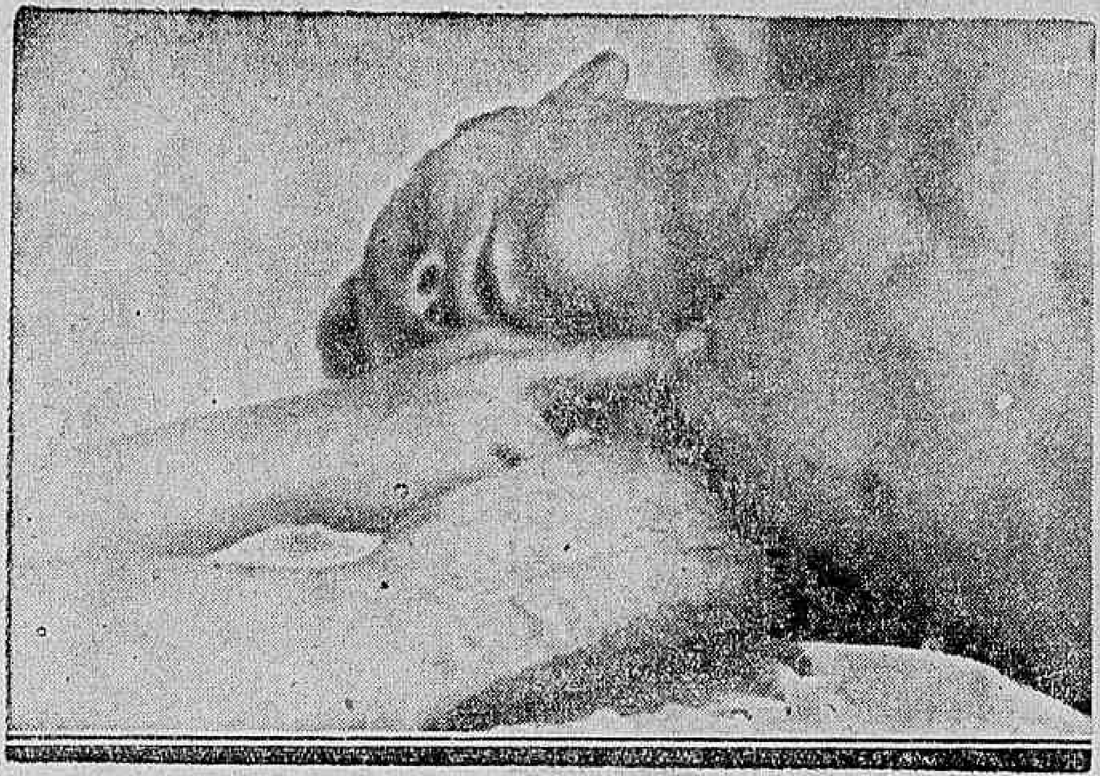

A victima do impressionante desastre, sendo soccorrida na Assistencia

O desastre foi deveras impressionante.

O sr. Renecke Solemberg, na tarde de hontem, em sua residencia á rua Alvaro Chaves n. 15, trepara numa arvore afim de colher uns frutos.

Quando se encontrava no alto da arvore, em dado momento, o sr. Renecke perdeu o equilibrio e veiu tombar sobre um gradil de ferro.

Uma das lanças do gradil attingiu a região glutea esquerda, traspassou-lhe o corpo em diagonal, indo a ponta attingir á altura do hemithorax direito.

O infeliz, porém, foi retirado do gradil e transportado para o Posto Central de Assistencia, onde foi all submettido a uma melindrosa operação cirurgica pelos drs. Motta Maia e Flavio Novaes.

Foi constatado pelos dois habeis cirurgiões que o sr. Renecke soffreu multiplas perfurações no intestino delgado, sendo ainda attingido no pulmão direito, que foi perfurado.

Em estado de coma, o sr. Renecke Salemberg foi internado no Hospital de Prompto Soccorro.

Dillinger foi morto

COMO SE VERIFICOU, EM CHICAGO, A ELIMINAÇÃO DO FAMOSO "GANGSTER"

Alguns Traços da Vida do "Inimigo Numero Um, da America"

John Dillinger

John Dillinger, o "inimigo numero um da America", foi morto, domingo, á noite, quando sahia de um pequeno theatro do districto norte de Chicago.

No momento em que Dillinger, acompanhado de dois outros bandidos e de duas mulheres, tentava sahir ás escondidas, um policial á paisana fez fogo. Dillinger chegou a saccar do revolver, mas não póde uzal-o porque recebeu uma bala no pescoço e outra abaixo do coração e expirou dentro de poucos minutos. As pessoas que o acompanhavam conseguiram escapar, mettendo-se entre a multidão. Duas mulheres que passavam na occasião foram alcançadas por balas perdidas.

Os detectives — os quinze detectives que mataram Dillinger cercaram logo o corpo do famoso "gangster", por cuja cabeça o governo offerecia a somma de dez mil dollares, e não permittiram que a multidão delle se approximasse.

Dillinger aos trinta e um annos de idade já tinha varios annos de prisão, quando começou a occupar a chronica policial com a ruidosa evasão de Crown Point, na Indiana, onde esperava julgamento por ter roubado um banco. Sabe-se que o perigoso fascinora fugiu, então, atemorizando alguns outros presos e trinta e tres guardas com uma pistola de madeira. Dahi em deante logrou escapar a todas as emboscadas e com o seu bando atacou diversos bancos, aos quaes roubou quinhentos mil dollares. Teve com a policia varios encontros em que matou alguns agentes e foi por vezes ferido. A 22 de abril, em Little Bohemia, foram mortos dois policiaes e Dillinger ficou ferido no hombro. O atrevido criminoso obrigou, então, um medico da cidade a tratal-o e abrigal-o por uma semana, do que resultou ser o facultativo condemnado mais tarde como receptador.

Ultimamente Dillinger vinha sendo perseguido pela policia de todos os Estados da União e já se tornára uma figura quasi legendaria cujas proezas muito interessavam o publico.

Ao ter noticia da morte de Dillinger, o Attorney General declarou: — "Isso não é mais do que um simples incidente nos annaes da policia".

Desfecho de Uma Velha Questão

POR CAUSA DE UMA VELHA DIVIDA, UM CARPINTEIRO ATIROU NO OUTRO

Na obras da Ilha das Cobras, ha tempos, o carpinteiro João Schimansky Filho, conheceu seu collega José do Amôr Divino, morador em Anchieta.

Um dia, Schimansky pediu algum dinheiro emprestado a Amôr Divino, nunca tendo podido pagal-o.

Desde então, os dois se tornaram inimigos.

Ultimamente, os dois trabalhavam de novo nas obras do pavilhão de São Paulo, na Feira de Amostras. Mas nem assim Schimansky liquidou sua divida.

Hontem de manhã, porém, Amôr Divino foi cobrar o dinheiro que emprestára. Houve discussão e ouviu-se dois tiros. Depois os homens se atracaram em luta corporal, até ser Amôr Divino preso em flagrante, accusado como autor dos tiros.

Na delegacia do 5º districto foi aberto inquerito.

Centro Fluminense de Estudos Juridicos

Será realizada amanhã, no salão nobre da Faculdade de Direito de Nictheroy, ás 20,30 horas, a conferencia do professor e escriptor dr. Sylvio Julio, que obedecerá ao seguinte thema: "O americanismo no direito internacional — O monraismo antes de Monroe — Bolivar, verdadeiro iniciador do americanismo".

Quéda desastrada

No Posto Central de Assistencia foi hontem á noite submettido á curativos o menor Octavio, de 9 annos de edade, filho do almirante Protogenes Guimarães, que apresentava fractura do braço esquerdo.

Octavio, que fôra victima de uma quéda na residencia, á ladeira do Ascurra n. 186, depois de convenientemente medicado retirou-se em companhia do seu progenitor.

O S. T. M. e o Seu R. I.

O Supremo Tribunal Militar, sob a presidencia do ministro Pedro de Frontin, presentes todos os seus titulares, como materia de caracter urgente continua discutindo o seu Regimento Interno, afim de adaptal-o as disposições da Constituição e do decreto n. 24.303, de 14 do corrente, deixando de julgar appellações por terem todas ellas baixado afim de ser distribuidas ao revisores, nos termos deste ultimo decreto.

Imprensado entre dois vehiculos

O conductor da Light Arthur Pereira dos Santos, placa numero 1.424, branco de, de 26 annos, solteiro, brasileiro, morador á rua Pereira Franco n. 105, ao transpor a rua da Alegria hontem, á tarde, succedeu ficar imprensado entre um bonde e um omnibus, recebendo contusões e escoriações na perna direita e thorax.

Soccorrida pela Assistencia Municipal, a victima foi a seguir mandada internar no Hospital do Lloyd Sul Americano.

Os Alumnos da Faculdade de Medicina Physioterapica querem Que Seus Diplomas Sejam Reconhecidos

UMA PRETENSÃO JUSTA

Os alumnso diplomados, da Faculdade Physioterapica estão, numa situação especial e que merece detido estudo das autoridades competentes — O caso é que a Faculdade Physioterapia vae ser incorporada á Universidade do Rio de Janeiro, Com essa incorporação, os alumnos que já estão formados e que são 18, não terão os diplomas reconhecidos, ficando impossibilitados, do exercicio da propria profissão. Não se conformando com essa situação os prejudicados pleiteam, junto ás autoridades competentes, que os seus diplomas tenham pleno reconhecimento.

Allegam elles que uma das provas da correcção dos estudos e exames da Faculdade Physioterapica está no numero minimo dos diplomados4

A Sessão da Camara

UM DISCURSO DO SR. LEMGRUBER FILHO — TOMOU POSSE O SR. MANOEL REIS — A MESA E O REGIMENTO — SERA' ELEITO, HOJE, O PRESIDENTE DA CAMARA — REGULANDO A DEMISSÃO DOS SARGENTOS — UMA REUNIÃO DOS LEADERES PARA ESCOLHA DO SUBSTITUTO DO SR. MEDEIROS NETTO

A sessão da Camara foi presidida pelo sr. Antonio Carlos.

Sobre a acta fizeram reclamações os srs. Henrique Dodsworth e Acurcio Torres.

E' que não haviam sido nella consignados os projectos dispondo sobre o Estatuto do Funccionalismo Publico e a revogação da lei de imprensa.

FALA O SR. LEMGRUBER FILHO

Pela ordem falou o sr. Lemgruber Filho, exaltando o gesto do interventor Ary Parreiras fazendo publicar no orgão official do vizinho Estado, por intermedio do secretario do Interior, uma nota conclamando os seus coestaduanos a comparecer ás urnas e declarando que o seu governo, collocando-se acima de partidos, não tem politica nem correligionarios e exige de todas as autoridades absoluta imparcialidade nas proximas eleições.

Como de costume, o discurso do illustre deputado fluminense causou excellente impressão.

TOMOU POSSE O SR. MANOEL REIS

No expediente foram lidos uma carta do sr. Fernando de Magalhães, renunciando o mandato, e um officio do sr. Fernandes Tavora pedinuo dois mezes de licença.

O presidente annuncia a convocação do supplente do deputado popular-radical, que se achava presente.

Nessas condições, o sr. Mozart Lago pediu que lhe fosse dada posse immediatamente.

O sr. Manoel Reis prestou o compromisso legal. Os deputados Seabra e J. E. de Macedo Soares deixam, então o recinto e vão á mesa abraçar o novo representante da terra de Nilo Peçanha.

O REGIMENTO

O sr. Antonio Carlos, a seguir, communica que a Camara ainda está sem regimento e que elle se encontrava na presidencia tão sómente em consequencia da moção do senhor Fabio Sodré, ratificando os poderes da Mesa da Constituinte extincta até á eleição da mesa da Camara.

O presidente diz que vae submetter ao plenario a indicação do sr. Fabio Sodre mandando adoptar, provisoriamente, o regimento da Camara antiga.

A indicação foi approvada.

UMA COMMISSÃO PARA REVER O REGIMENTO

O sr. Antonio Carlos logo após, designa os seguintes deputados para formarem a commissão que fará a revisão do regimento da Camara antiga: Fabio Sodré, Henrique Dodsworth, Ascanio Tubino, Cunha Mello, Moraes Andrade, Abelardo Marinho e Clemente Marianni.

ELEIÇÃO DOS PRESIDENTE E VICE PRESIDENTES DA CAMARA

Logo após, o sr. Daniel de Carvalho trata de violencias praticadas pelo governo de Minas na cidade de Viçosa.

Sr. Manoel Reis

Encerrando a sessão, o sr. Antonio Carlos marcou para a ordem do dia de hoje:

Eleição do presidente e dos 1º e 2º vice-presidentes.

A ELEIÇÃO DOS GOVERNADORES E SENADORES

O sr. Villas Bôas apresentou á Camara o seguinte projecto:

"A Assembléa Nacional, no exercicio das suas funcções de Camara dos Deputados e Senado Federal:

Resolve:

Art. 1º — A eleição dos governadores dos Estados e dos senadores federaes será feita pelas Assembléas Constituintes dos Estados, na primeira sessão ordinaria, no dia immediato á da sua installação, em votação secreta, na fórma prescripta pelo Codigo Eleitoral.

§ 1º — Cada deputado, á medida que fôr chamado, receberá da mesma dois enveloppes por ella rubricados, tendo cada um a designação: Para governador do Estado e Para Senador Federal — nos quaes collocará as respectivas cedulas, contendo cada uma dellas um unico nome para governador e para senador, e os introduzirá em urnas distinctas, depois de assignar o livro de acta da eleição.

§ 2º — As cedulas que contiverem mais de um nome serão apuradas como um unico voto para o primeiro nome nellas escripto.

§ 3º — Apurar-se-á em primeiro logar a votação para governador e em seguida para senador.

§ 4º — A eleição de governador será, em primeira votação, por maioria absoluta de votos, e, se nenhum dos votados a obtiver, por maioria relativa, na segunda votação.

§ 5º — O candidato mais votado para senador exercerá o seu mandato por oito annos e o que se lhe seguir na votação tel-o-á findo juntamente com o dos deputados da primeira legislatura ordinaria, resolvendo a sorte em caso de votação egual.

§ 6º — Terminada a votação e procedida immediatamente a apuração pela mesa, auxiliada por dois escrutinadores designados pelo presidente entre os deputados presentes, concluir-se-á em seguida a lavratura da acta da sessão, cujas copias, assignadas pela mesa servirão de diploma aos eleitos.

§ 7º — O governador eleito deverá tomar posse, prestando compromisso do seu cargo perante a Assembléa Constituinte Estadual, dentro de quinze dias da data da eleição, sob pena de perder o cargo.

§ 8º — Se o governador eleito não tomar posse nesse prazo por qualquer motivo, a Assembléa procederá no decimo sexto dia, a nova eleição.

Art. 2º — Revogam-se as disposições em contrario.

A RENUNCIA DO "LEADER" DA MAIORIA

O sr. Medeiros Netto renunciou o posto de "leader" da maioria.

Hoje, ás 13 horas, reunem-se os "leaders" das diversas bancadas afim de escolherem o seu successor.

REUNIU-SE A BANCADA BAHIANA

A bancada bahiana reuniu-se, hontem, na Camara, afim de escolher o substituto do sr. Medeiros Netto na "leaderança" da representação da Bahia durante a sua ausencia e tambem visando assentar providencias relativamente á politica estadual.

Emquanto o sr. Medeiros Netto estiver na Bahia, em goso de licença, o sr. Arthur Neiva, ficará como "leader" da bancada.

Brutal Scena de Sangue em Nictheroy

Uma Mulher Morta a Tiros Por Um Segundo Amante — Como Se Deu a Tragedia — As Providencias da Policia

A cidade vizinha, Nictheroy, viveu, hontem, momentos de grande emoção. E' que uma tragedia deveras impressionante abalou a capital do Estado do Rio de Janeiro. Foi um crime que repercutiu dolorosamente em todas as camadas sociaes, visto a maneira como se desenrolou a scena de sangue e circumstancias que a enfeitaram.

Como sempre, determinou o facto uma mulher que se antepoz á frente de um homem que a adorava loucamente, sem levar em consideração que estava pisando em terreno prohibido, pois, a joven em questão já pertencia a outro.

Quiz, porém, o destino que a sua paixão por essa mulher que o fascinava e o fazia amal-a desenfreadamente, que o amante esquecesse a recommendação divina de não cobiçar a mulher do amigo. Tão forte era a sua admiração por essa "Eva" que a sua lucidez de espirito e consciencia ficaram completamente cegos. O que quer dizer que mais uma vez, o amor subjugou as mais profundas raizes da moral, demonstrando que esta só existe quando o libido não se manifesta accentuadamente.

Como o inesperado personagem se intercalasse na vida mais intima do casal que vivia tranquillamente, verificou-se o que quasi sempre acontece: choque entre amante e marido, que resulta em sangue.

O caso de que nos vamos occupar não é outro senão esse, com a differença somente de ser o alvo da tragedia uma mulher, que tombou mortalmente ferida.

ANTECEDENTES

Ha pouco mais de dois mezes residia na casa n. 13, da travessa Andrade Pinto, em Nictheroy, o motorneiro da Companhia Cantareira, Nelson Penna, viuvo, com 42 annos de edade, e a sua mante Juventina Rocha, de 23 annos de edade. Assim viviam os dois na mais perfeita felicidade, pois entendiam-se mutuamente a contento.

A vizinhança, porém, notou que Juventina, na ausencia do companheiro, recebia ás escondidas um outro homem: esse era o operario do Lloyd Brasileiro, José França Barreto, com 25 annos de edade, e residente á rua General Andrade Neves numero 89, e conhecido pelo appellido de "José Paraense".

Os commentarios a respeito, como é natural, fervilhavam. A desconfiança dos vizinhos manifestava-se cada vez mais nitidamente. A todo momento esperavam um acontecimento, um imprevisto, que iria pôr em polvorosa a pacata "Chacara do Vintem", com o flagrante do marido. Nunca porém, se pensou que a offensiva partisse do amante que deliciava o prohibido ás escondidas. E eis justamente o que aconteceu. Provocou a dolorosa scena de sangue o "José Paraense".

A TRAGEDIA

O operario do Lloyd, cedo, ainda, chegou á casa da travessa Andrade Pinto, trancando-se no quarto com Juventina. O Nelson já lá não estava. Por volta das 8 1|2, os vizinhos tiveram a attenção voltada para uma forte altercação entre José e a rapariga. Em dado momento ouviram-se varios disparos.

Os moradores immediatamente partiram para o quarto, encontrando então, Juventina já morta e "José Paraense" estirado no solo, gravemente ferido.

Solicitada promptamente uma ambulancia elle foi removido para o Hospital de Prompto Soccorro, onde continúa internado em estado gravissimo.

O cadaver de Juventina, que foi encontrado numa poça de sangue, foi removido para o necroterio do Instituto Medico Legal.

O commissario de policia fluminense, Estellita, tendo conhecimento do occorrido foi o primeiro a comparecer ao local e tomar as respectivas providencias que o caso exigia.

Conforme acima dissemos, repercutiu dolorosamente na população nictheroyense o lamentavel drama de hontem.

Morreu Afogada Num Poço

A menina Helena, de 4 annos, filha de Annita Pinheiro, quando brincava na Estrada Rio-São Paulo, nas proximidades de um poço, em dado momento perdeu o equilibrio, caindo no abysmo.

A infeliz criança, foi tirada do poço ainda com vida e transportada para o Posto de Assistencia do Meyer. All foram inuteis os esforços dos medicos para salval-a.

O cadaver da infeliz pequena foi, com guia da policia do 25º districto, recolhido ao Necroterio do Instituto Medico Legal.

CASIMIRAS ?

PROCUREM

METRO DE OURO

159, R. Rosario, 159

TINTA BRASILIA

A MELHOR

CONSTITUIÇÃO DA REPUBLICA DOS ESTADOS UNIDOS DO BRASIL

TITULO I

DA ORGANIZAÇÃO FEDERAL

CAPITULO I

Disposições preliminares

Art. 1º A Nação Brasileira, constituida pela união perpetua e indissoluvel dos Estados, do Districto Federal e dos Territorios em Estados Unidos do Brasil, mantém como forma de governo, sob o regimen representativo, a Republica Federativa proclamada em 15 de novembro de 1889.

Art. 2º Todos os poderes emanam do povo, e em nome delle são exercidos.

Art. 3º São orgãos da soberania nacional, dentro dos limites constitucionaes, os poderes Legislativo, Executivo e Judiciaro, independentes e coordenados entre si.

§ 1º E' vedado aos poderes constitucionaes delegar as suas attribuições.

§ 2º O cidadão investido na funcção de um delles não poderá exercer a de outro.

Art. 4º O Brasil só declarará guerra se não couber ou mallograr-se o recurso do arbitramento; e não se empenhará jamais em guerra de conquista, directa ou indirectamente, por si ou em alliança com outra nação.

Art. 5º Compete privativamente á União:

I, manter relações com os Estados estrangeiros, nomear os membros do corpo diplomatico e consular, e celebrar tratados e convenções internacionaes;

II, conceder ou negar passagem a forças estrangeiras pelo territorio nacional;

III, declarar a guerra e fazer a paz;

IV, resolver definitivamente sobre os limites do territorio nacional;

V, organizar a defesa externa, a policia e segurança das fronteiras e as forças armadas;